



กฎกระทรวง
ให้ใช้บังคับผังเมืองรวมจังหวัดสระบุรี
พ.ศ. ๒๕๕๔

อาศัยอำนาจตามความในมาตรา ๕ แห่งพระราชบัญญัติการผังเมือง พ.ศ. ๒๕๑๘ และมาตรา ๒๖ วรรคหนึ่ง แห่งพระราชบัญญัติการผังเมือง พ.ศ. ๒๕๑๘ ซึ่งแก้ไขเพิ่มเติมโดยพระราชบัญญัติการผังเมือง (ฉบับที่ ๓) พ.ศ. ๒๕๓๕ อันเป็นกฎหมายที่มีบทบัญญัติบางประการเกี่ยวกับการจำกัดสิทธิและเสรีภาพของบุคคล ซึ่งมาตรา ๒๙ ประกอบกับมาตรา ๓๓ มาตรา ๓๔ มาตรา ๔๑ มาตรา ๔๒ และมาตรา ๔๓ ของรัฐธรรมนูญแห่งราชอาณาจักรไทย บัญญัติให้กระทำได้โดยอาศัยอำนาจตามบทบัญญัติแห่งกฎหมาย รัฐมนตรีว่าการกระทรวงมหาดไทยออกกฎกระทรวงไว้ดังต่อไปนี้

- ข้อ ๑ กฎกระทรวงนี้ให้ใช้บังคับได้มีกำหนดห้าปี
- ข้อ ๒ ให้ใช้บังคับผังเมืองรวม ในท้องที่จังหวัดสระบุรี ภายในแนวเขตตามแผนที่ท้ายกฎกระทรวงนี้
- ข้อ ๓ กฎกระทรวงนี้มีให้ใช้บังคับในท้องที่ที่มีการประกาศใช้บังคับกฎกระทรวงให้ใช้บังคับผังเมืองรวม
- ข้อ ๔ การวางและจัดทำผังเมืองรวมตามกฎกระทรวงนี้ มีวัตถุประสงค์เพื่อใช้เป็นแนวทางในการพัฒนา และการดำรงรักษาเมืองและบริเวณที่เกี่ยวข้องหรือชนบท ในด้านการใช้ประโยชน์ในทรัพย์สิน การคมนาคมและการขนส่ง การสาธารณสุขปโภค บริการสาธารณะ และสภาพแวดล้อม ในบริเวณแนวเขตตามข้อ ๒ ให้สอดคล้องกับการพัฒนาระบบเศรษฐกิจและสังคมของประเทศตามแผนพัฒนาเศรษฐกิจและสังคมแห่งชาติ
- ข้อ ๕ ผังเมืองรวมตามกฎกระทรวงนี้ มีนโยบายและมาตรการเพื่อจัดระบบการใช้ประโยชน์ที่ดิน โครงข่ายคมนาคมขนส่งและบริการสาธารณะให้มีประสิทธิภาพ สามารถรองรับและสอดคล้องกับการขยายตัวของชุมชนในอนาคต รวมทั้งส่งเสริมและพัฒนาเศรษฐกิจ โดยมีสาระสำคัญดังต่อไปนี้

- (๑) ส่งเสริมและพัฒนาจังหวัดสระบุรีให้เป็นศูนย์กลางด้านอุตสาหกรรมที่เกี่ยวกับวัสดุก่อสร้าง
- (๒) ส่งเสริมและพัฒนาด้านที่อยู่อาศัย และพาณิชย์กรรมให้สอดคล้องกับการขยายตัวของชุมชนและระบบเศรษฐกิจ
- (๓) ส่งเสริมและพัฒนาการบริการทางสังคม การสาธารณสุขโรคและสาธารณสุขการให้เพียงพอ และได้มาตรฐาน
- (๔) ส่งเสริมและพัฒนาให้จังหวัดสระบุรีเป็นสถานที่ท่องเที่ยวที่สำคัญ
- (๕) ส่งเสริมและพัฒนาด้านเกษตรกรรมและกิจกรรมที่เกี่ยวข้องเนื่องกับเกษตรกรรมเพื่อให้จังหวัดเป็นแหล่งผลิตและรวบรวมสินค้าเกษตรเพื่อการส่งออก
- (๖) พัฒนาระบบโครงข่ายคมนาคมขนส่งให้สอดคล้องกับการใช้ประโยชน์ที่ดินและเป็นเส้นทางเชื่อมโยงสู่ภาคอีสานและชายฝั่งทะเลตะวันออก
- (๗) ส่งเสริมและพัฒนาวิถีชีวิตที่เป็นเอกลักษณ์ของท้องถิ่นให้คงอยู่อย่างยั่งยืน
- (๘) ส่งเสริมและพัฒนาจังหวัดให้เป็นเมืองน่าอยู่ เพื่อรองรับการขยายตัวของประชากรในอนาคต
- (๙) ส่งเสริมและอนุรักษ์ศิลปวัฒนธรรม และสภาพแวดล้อมที่มีคุณค่าทางศิลปกรรม สถาปัตยกรรม ประวัติศาสตร์ และโบราณคดี ให้เป็นเอกลักษณ์ของจังหวัด
- (๑๐) อนุรักษ์ทรัพยากรธรรมชาติและสิ่งแวดล้อม
 - ข้อ ๖ การใช้ประโยชน์ที่ดินภายในเขตผังเมืองรวม ให้เป็นไปตามแผนผังกำหนดการใช้ประโยชน์ที่ดินตามที่ได้จำแนกประเภท และรายการประกอบแผนผังทำกฎกระทรวงนี้
 - ข้อ ๗ การใช้ประโยชน์ที่ดินตามแผนผังกำหนดการใช้ประโยชน์ที่ดินตามที่ได้จำแนกประเภททำกฎกระทรวงนี้ ให้เป็นไปดังต่อไปนี้
 - (๑) ที่ดินในบริเวณหมายเลข ๑.๑ ถึงหมายเลข ๑.๑๙ ที่กำหนดไว้เป็นสีชมพู ให้เป็นที่ดินประเภทชุมชน
 - (๒) ที่ดินในบริเวณหมายเลข ๒.๑ ถึงหมายเลข ๒.๕ ที่กำหนดไว้เป็นสีม่วง ให้เป็นที่ดินประเภทอุตสาหกรรมและคลังสินค้า
 - (๓) ที่ดินในบริเวณหมายเลข ๓ ที่กำหนดไว้เป็นสีม่วงมีเส้นทแยงสีเขียว ให้เป็นที่ดินประเภทอุตสาหกรรมและคลังสินค้าและเกษตรกรรม
 - (๔) ที่ดินในบริเวณหมายเลข ๔.๑ ถึงหมายเลข ๔.๗ ที่กำหนดไว้เป็นสีเขียว ให้เป็นที่ดินประเภทชนบทและเกษตรกรรม
 - (๕) ที่ดินในบริเวณหมายเลข ๕.๑ ถึงหมายเลข ๕.๔ ที่กำหนดไว้เป็นสีขาวมีกรอบและเส้นทแยงสีเขียว ให้เป็นที่ดินประเภทอนุรักษ์ชนบทและเกษตรกรรม
 - (๖) ที่ดินในบริเวณหมายเลข ๖.๑ ถึงหมายเลข ๖.๔ ที่กำหนดไว้เป็นสีเขียวมีกรอบและเส้นทแยงสีน้ำตาล ให้เป็นที่ดินประเภทปฏิรูปที่ดินเพื่อเกษตรกรรม

(๗) ที่ดินในบริเวณหมายเลข ๗.๑ ถึงหมายเลข ๗.๔ ที่กำหนดไว้เป็นสีเขียวมีกรอบและเส้นทแยงสีม่วงอ่อน ให้เป็นที่ดินประเภทชนบทและปศุสัตว์

(๘) ที่ดินในบริเวณหมายเลข ๘ ที่กำหนดไว้เป็นสีเขียวมีกรอบและเส้นทแยงสีฟ้า ให้เป็นที่ดินประเภทจัดรูปที่ดินเพื่อเกษตรกรรม

(๙) ที่ดินในบริเวณหมายเลข ๙.๑ ถึงหมายเลข ๙.๙ ที่กำหนดไว้เป็นสีเขียวอ่อน ให้เป็นที่ดินประเภทที่โล่งเพื่อนันทนาการและการรักษาคุณภาพสิ่งแวดล้อม

(๑๐) ที่ดินในบริเวณหมายเลข ๑๐.๑ ถึงหมายเลข ๑๐.๖ ที่กำหนดไว้เป็นสีเขียวอ่อนมีกรอบและเส้นทแยงสีขาว ให้เป็นที่ดินประเภทที่โล่งเพื่อนันทนาการ การเลี้ยงสัตว์ และการรักษาคุณภาพสิ่งแวดล้อม

(๑๑) ที่ดินในบริเวณหมายเลข ๑๑.๑ ถึงหมายเลข ๑๑.๑๔ ที่กำหนดไว้เป็นสีเขียวอ่อนมีกรอบและเส้นทแยงสีเขียว ให้เป็นที่ดินประเภทที่สงวนเพื่อนันทนาการและการรักษาคุณภาพสิ่งแวดล้อม

(๑๒) ที่ดินในบริเวณหมายเลข ๑๒.๑ ถึงหมายเลข ๑๒.๑๐ ที่กำหนดไว้เป็นสีเขียวอ่อนมีเส้นทแยงสีขาว ให้เป็นที่ดินประเภทอนุรักษ์ป่าไม้

(๑๓) ที่ดินในบริเวณหมายเลข ๑๓.๑ และหมายเลข ๑๓.๒ ที่กำหนดไว้เป็นสีน้ำตาลอ่อน ให้เป็นที่ดินประเภทอนุรักษ์เพื่อส่งเสริมเอกลักษณ์ศิลปวัฒนธรรมไทย

ข้อ ๘ ที่ดินประเภทชุมชน ให้ใช้ประโยชน์ที่ดินเพื่อการอยู่อาศัย พาณิชยกรรมเกษตรกรรม สถาบันการศึกษา สถาบันศาสนา สถาบันราชการ การสาธารณสุขโรคและสาธารณสุขการสำหรับการใช้ประโยชน์ที่ดินเพื่อกิจการอื่น ให้เป็นไปตามที่กำหนด ดังต่อไปนี้

(๑) ให้ดำเนินการหรือประกอบกิจการได้ในอาคารที่มีความสูงไม่เกิน ๑๖ เมตร การวัดความสูงของอาคารให้วัดจากระดับพื้นดินที่ก่อสร้างถึงพื้นดาดฟ้า สำหรับอาคารทรงจั่วหรือปั้นหยาให้วัดจากระดับพื้นดินที่ก่อสร้างถึงยอดผนังของชั้นสูงสุด

(๒) ให้มีที่ว่างไม่น้อยกว่าร้อยละสามสิบของแปลงที่ดินที่ยื่นขออนุญาต

ที่ดินประเภทนี้ ห้ามใช้ประโยชน์ที่ดินเพื่อกิจการตามที่กำหนด ดังต่อไปนี้

(๑) โรงงานทุกจำพวกตามกฎหมายว่าด้วยโรงงาน เว้นแต่โรงงานตามประเภท ชนิด และจำพวกที่กำหนดให้ดำเนินการได้ตามบัญชีท้ายกฎกระทรวงนี้ และโรงงานบำบัดน้ำเสียรวมของชุมชน

(๒) คลังน้ำมันเชื้อเพลิงและสถานที่ที่ใช้ในการเก็บรักษาน้ำมันเชื้อเพลิง ที่ไม่ใช่ก๊าซปิโตรเลียมเหลวและก๊าซธรรมชาติ เพื่อจำหน่ายที่ต้องขออนุญาตตามกฎหมายว่าด้วยการควบคุมน้ำมันเชื้อเพลิง เว้นแต่เป็นสถานีบริการน้ำมันเชื้อเพลิง

(๓) สถานที่บรรจุก๊าซ สถานที่เก็บก๊าซ และห้องบรรจุก๊าซ สำหรับก๊าซปิโตรเลียมเหลวตามกฎหมายว่าด้วยการควบคุมน้ำมันเชื้อเพลิง แต่ไม่หมายความรวมถึงสถานีบริการ ร้านจำหน่ายก๊าซ สถานที่ใช้ก๊าซ และสถานที่จำหน่ายอาหารที่ใช้ก๊าซ

(๔) จัดสรรที่ดินเพื่อประกอบอุตสาหกรรม

(๕) การประกอบพาณิชย์กรรมประเภทอาคารสูงหรืออาคารขนาดใหญ่

ที่ดินประเภทนี้ในแนวเขตป่าสงวนแห่งชาติและแนวเขตอุทยานแห่งชาติ ให้ใช้ประโยชน์ที่ดินเพื่อการสงวนและคุ้มครองดูแลรักษา หรือบำรุงป่าไม้ สัตว์ป่า ต้นน้ำลำธาร และทรัพยากรธรรมชาติอื่น ๆ ตามมติคณะรัฐมนตรี และกฎหมายเกี่ยวกับการป่าไม้ การสงวนและคุ้มครองสัตว์ป่า และการส่งเสริมและรักษาคุณภาพสิ่งแวดล้อมแห่งชาติ

การใช้ประโยชน์ที่ดินริมทางหลวงแผ่นดินหมายเลข ๑ (ถนนพหลโยธิน) ทางหลวงแผ่นดินหมายเลข ๒ (ถนนมิตรภาพ) ทางหลวงแผ่นดินหมายเลข ๓๓ สายหินกอง - อรัญประเทศ ทางหลวงแผ่นดินหมายเลข ๒๐๘๙ สายแยกทางหลวงหมายเลข ๒ (มวกเหล็ก) - บรรจบทางหลวงหมายเลข ๒๐๕ (ลำานารายณ์) ทางหลวงแผ่นดินหมายเลข ๓๐๑๗ สายแยกทางหลวงหมายเลข ๑ (ลพบุรี) - ต่อเขตเทศบาลตำบลแก่งเสือเต้นควบคุม ทางหลวงแผ่นดินหมายเลข ๓๐๒๐ สายแยกทางหลวงหมายเลข ๓๐๒๒ (พระพุทธรบาท) - หนองโดน ทางหลวงแผ่นดินหมายเลข ๓๐๒๒ สายแยกทางหลวงหมายเลข ๓๑๐ (รอบพระพุทธรบาท) - บรรจบทางหลวงหมายเลข ๓๐๒๓ (ท่าเรือ) ทางหลวงแผ่นดินหมายเลข ๓๐๓๔ แยกทางหลวงหมายเลข ๑ (หน้าพระลาน) - บ้านครัว ทางหลวงแผ่นดินหมายเลข ๓๐๔๑ สายสระบุรี - เขาขาด ทางหลวงแผ่นดินหมายเลข ๓๐๔๕ สายแยกทางหลวงหมายเลข ๓๓ (วิหารแดง) - หนองมน ทางหลวงแผ่นดินหมายเลข ๓๐๔๘ สายแยกทางหลวงหมายเลข ๑ (ห้วยบง) - บรรจบทางหลวงหมายเลข ๓๐๓๔ (ท่าลาน) ทางหลวงแผ่นดินหมายเลข ๓๒๒๒ สายแยกทางหลวงหมายเลข ๒ (แก่งคอย) - บรรจบทางหลวงหมายเลข ๓๓ (บ้านนา) ทางหลวงแผ่นดินหมายเลข ๓๒๖๗ สายแยกทางหลวงหมายเลข ๓๒ (อ่างทอง) - ท่าเรือ (บ้านครัว) ทางหลวงชนบทหมายเลข สป. ๑๐๐๓ ทางหลวงชนบทหมายเลข สป. ๑๐๐๔ ทางหลวงชนบทหมายเลข สป. ๑๐๒๑ ทางหลวงชนบทหมายเลข สป. ๑๐๕๐ ทางหลวงชนบทหมายเลข สป. ๔๐๐๗ ทางหลวงชนบทหมายเลข สป. ๔๐๑๘ ถนน อบจ. สป. ๐๐๖/๔๗ (บ้านโป่งมงคล - บ้านหนองสองห้อง) ถนนระพีพัฒนฝั่งซ้าย และถนนระพีพัฒนฝั่งขวา ให้มีที่ว่างตามแนวนานริมเขตทางไม่น้อยกว่า ๖ เมตร

การใช้ประโยชน์ที่ดินริมฝั่งแม่น้ำ ลำคลอง หรือแหล่งน้ำสาธารณะ ให้มีที่ว่างตามแนวนานริมฝั่งตามสภาพธรรมชาติของแม่น้ำ ลำคลอง หรือแหล่งน้ำสาธารณะไม่น้อยกว่า ๖ เมตร เว้นแต่เป็นการก่อสร้างเพื่อการคมนาคมทางน้ำหรือการสาธารณูปโภค

ข้อ ๙ ที่ดินประเภทอุตสาหกรรมและคลังสินค้า ให้ใช้ประโยชน์ที่ดินเพื่ออุตสาหกรรมหรือเกี่ยวข้องกับอุตสาหกรรม คลังสินค้า สถาบันราชการ การสาธารณูปโภคและสาธารณูปการสำหรับการใช้ประโยชน์ที่ดินเพื่อกิจการอื่น ให้เป็นไปตามที่กำหนด ดังต่อไปนี้

(๑) ให้ดำเนินการหรือประกอบกิจการได้ในอาคารที่มีความสูงไม่เกิน ๑๖ เมตร การวัดความสูงของอาคารให้วัดจากระดับพื้นดินที่ก่อสร้างถึงพื้นดาดฟ้า สำหรับอาคารทรงจั่วหรือปั้นหยาให้วัดจากระดับพื้นดินที่ก่อสร้างถึงยอดผนังของชั้นสูงสุด

(๒) ให้มีที่ว่างไม่น้อยกว่าร้อยละห้าสิบของแปลงที่ดินที่ยื่นขออนุญาต
ที่ดินประเภทนี้ ห้ามใช้ประโยชน์ที่ดินเพื่อกิจการตามที่กำหนด ดังต่อไปนี้

- (๑) สุสานและฌาปนสถานตามกฎหมายว่าด้วยสุสานและฌาปนสถาน
- (๒) โรงแรมตามกฎหมายว่าด้วยโรงแรม
- (๓) จัดสรรที่ดินเพื่อประกอบพาณิชยกรรม
- (๔) จัดสรรที่ดินเพื่อการอยู่อาศัย
- (๕) การอยู่อาศัยหรือประกอบพาณิชยกรรมประเภทอาคารขนาดใหญ่
- (๖) สถานสงเคราะห์หรือรับเลี้ยงเด็ก
- (๗) สถานสงเคราะห์หรือรับเลี้ยงคนชรา

ที่ดินประเภทนี้ในเขตปฏิรูปที่ดิน ให้ใช้ประโยชน์ที่ดินเพื่อเกษตรกรรมตามกฎหมายว่าด้วย
การปฏิรูปที่ดินเพื่อเกษตรกรรม

ที่ดินประเภทนี้ในเขตของนิคมสร้างตนเอง ให้ใช้ประโยชน์ที่ดินตามกฎหมายว่าด้วยการจัด
ที่ดินเพื่อการครองชีพ

การใช้ประโยชน์ที่ดินริมทางหลวงชนบทหมายเลข สบ. ๑๐๐๔ ถนนระพีพัฒน์ฝั่งซ้าย
และถนนสาธารณะไม่ปรากฏชื่อตามที่กำหนดไว้ในแผนผังกำหนดการใช้ประโยชน์ที่ดินที่ได้จำแนก
ประเภททำกฎกระทรวงนี้ ให้มีที่ว่างตามแนวนานริมเขตทางไม่น้อยกว่า ๑๕ เมตร

การใช้ประโยชน์ที่ดินริมลำคลองหรือแหล่งน้ำสาธารณะ ให้มีที่ว่างตามแนวนานริมฝั่ง
ตามสภาพธรรมชาติของลำคลองหรือแหล่งน้ำสาธารณะไม่น้อยกว่า ๖ เมตร เว้นแต่เป็นการก่อสร้าง
เพื่อการคมนาคมทางน้ำหรือการสาธารณสุขปโภค

ข้อ ๑๐ ที่ดินประเภทอุตสาหกรรมและคลังสินค้าและเกษตรกรรม ให้ใช้ประโยชน์ที่ดิน
เพื่ออุตสาหกรรมและคลังสินค้าที่เกี่ยวข้องกับเกษตรกรรม เกษตรกรรมหรือเกี่ยวข้องกับเกษตรกรรม
สถาบันราชการ การสาธารณสุขปโภคและสาธารณสุขการ สำหรับการให้ประโยชน์ที่ดินเพื่อกิจการอื่น
ให้เป็นไปตามที่กำหนด ดังต่อไปนี้

(๑) ให้ดำเนินการหรือประกอบกิจการได้ในอาคารที่มีความสูงไม่เกิน ๑๖ เมตร การวัด
ความสูงของอาคารให้วัดจากระดับพื้นดินที่ก่อสร้างถึงพื้นตาดฟ้า สำหรับอาคารทรงจั่วหรือปั้นหยา
ให้วัดจากระดับพื้นดินที่ก่อสร้างถึงยอดผนังของชั้นสูงสุด

(๒) ให้มีที่ว่างไม่น้อยกว่าร้อยละห้าสิบของแปลงที่ดินที่ยื่นขออนุญาต
ที่ดินประเภทนี้ ห้ามใช้ประโยชน์ที่ดินเพื่อกิจการตามที่กำหนด ดังต่อไปนี้

(๑) โรงงานทุกจำพวกตามกฎหมายว่าด้วยโรงงาน เว้นแต่โรงงานตามประเภท ชนิด
และจำพวกที่กำหนดให้ดำเนินการได้ตามบัญชีทำกฎกระทรวงนี้ และโรงงานบำบัดน้ำเสียรวมของชุมชน

- (๒) สุสานและฌาปนสถานตามกฎหมายว่าด้วยสุสานและฌาปนสถาน
- (๓) โรงแรมตามกฎหมายว่าด้วยโรงแรม

- (๔) จัดสรรที่ดินเพื่อประกอบพาณิชย์กรรม
- (๕) จัดสรรที่ดินเพื่อการอยู่อาศัย
- (๖) การอยู่อาศัยหรือประกอบพาณิชย์กรรมประเภทอาคารขนาดใหญ่
- (๗) สถานสงเคราะห์หรือรับเลี้ยงเด็ก
- (๘) สถานสงเคราะห์หรือรับเลี้ยงคนชรา

การใช้ประโยชน์ที่ดินริมฝั่งลำคลองหรือแหล่งน้ำสาธารณะ ให้มีที่ว่างตามแนวนานริมฝั่งตามสภาพธรรมชาติของลำคลองหรือแหล่งน้ำสาธารณะไม่น้อยกว่า ๖ เมตร เว้นแต่เป็นการก่อสร้างเพื่อการคมนาคมทางน้ำหรือการสาธารณูปโภค

ข้อ ๑๑ ที่ดินประเภทชนบทและเกษตรกรรม ให้ใช้ประโยชน์ที่ดินเพื่อเกษตรกรรมหรือเกี่ยวข้องกับเกษตรกรรม การอยู่อาศัย พาณิชยกรรม สถาบันการศึกษา สถาบันศาสนา สถาบันราชการ การสาธารณูปโภคและสาธารณูปการ สำหรับการ ใช้ประโยชน์ที่ดินเพื่อกิจการอื่นให้เป็นไปตามที่กำหนด ดังต่อไปนี้

(๑) ให้ดำเนินการหรือประกอบกิจการได้ในอาคารที่มีความสูงไม่เกิน ๑๖ เมตร การวัดความสูงของอาคารให้วัดจากระดับพื้นดินที่ก่อสร้างถึงพื้นดาดฟ้า สำหรับอาคารทรงจั่วหรือปั้นหยาให้วัดจากระดับพื้นดินที่ก่อสร้างถึงยอดผนังของชั้นสูงสุด

(๒) ให้มีที่ว่างไม่น้อยกว่าร้อยละห้าสิบของแปลงที่ดินที่ยื่นขออนุญาต

ที่ดินประเภทนี้ ห้ามใช้ประโยชน์ที่ดินเพื่อกิจการตามที่กำหนด ดังต่อไปนี้

(๑) โรงงานทุกจำพวกตามกฎหมายว่าด้วยโรงงาน เว้นแต่โรงงานตามประเภท ชนิด และจำพวกที่กำหนดให้ดำเนินการได้ตามบัญชีท้ายกฎกระทรวงนี้ และโรงงานบำบัดน้ำเสียรวมของชุมชน

(๒) คลังน้ำมันเชื้อเพลิงและสถานที่ที่ใช้ในการเก็บรักษาน้ำมันเชื้อเพลิง ที่ไม่ใช่ก๊าซปิโตรเลียมเหลว และก๊าซธรรมชาติ เพื่อจำหน่ายที่ต้องขออนุญาตตามกฎหมายว่าด้วยการควบคุม น้ำมันเชื้อเพลิง เว้นแต่เป็นสถานีบริการน้ำมันเชื้อเพลิง

(๓) สถานที่บรรจุก๊าซ สถานที่เก็บก๊าซ และห้องบรรจุก๊าซ สำหรับก๊าซปิโตรเลียมเหลวตามกฎหมายว่าด้วยการควบคุมน้ำมันเชื้อเพลิง แต่ไม่หมายความรวมถึงสถานีบริการ ร้านจำหน่ายก๊าซ สถานที่ใช้ก๊าซ และสถานที่จำหน่ายอาหารที่ใช้ก๊าซ

(๔) จัดสรรที่ดินเพื่อประกอบอุตสาหกรรม

(๕) จัดสรรที่ดินเพื่อประกอบพาณิชย์กรรม เว้นแต่เป็นส่วนหนึ่งของการจัดสรรที่ดินเพื่อการอยู่อาศัย และมีพื้นที่ไม่เกินร้อยละห้าของพื้นที่โครงการทั้งหมด

(๖) การอยู่อาศัยหรือประกอบพาณิชย์กรรมประเภทอาคารสูงหรืออาคารขนาดใหญ่

(๗) การอยู่อาศัยประเภทห้องชุด อาคารชุด หรือหอพัก

การใช้ประโยชน์ที่ดินริมทางหลวงแผ่นดินหมายเลข ๑ (ถนนพหลโยธิน) ทางหลวงแผ่นดินหมายเลข ๒ (ถนนมิตรภาพ) ทางหลวงแผ่นดินหมายเลข ๓๓ สายหินกอง - อรัญประเทศ ทางหลวงแผ่นดินหมายเลข ๓๐๒๒ สายแยกทางหลวงหมายเลข ๓๑๐ (รอบพระพุทธบาท) - บรรจบทางหลวงหมายเลข ๓๐๒๓ (ท่าเรือ) ทางหลวงแผ่นดินหมายเลข ๓๐๓๔ แยกทางหลวงหมายเลข ๑ (หน้าพระลาน) - บ้านครัว ทางหลวงแผ่นดินหมายเลข ๓๐๔๑ สายสระบุรี - เขาขาด ทางหลวงแผ่นดินหมายเลข ๓๐๔๕ สายแยกทางหลวงหมายเลข ๓๓ (วิหารแดง) - หนองหมู ทางหลวงแผ่นดินหมายเลข ๓๐๔๘ สายแยกทางหลวงหมายเลข ๑ (ห้วยบง) - บรรจบทางหลวงหมายเลข ๓๐๓๔ (ท่าลาน) ทางหลวงแผ่นดินหมายเลข ๓๒๒๒ สายแยกทางหลวงหมายเลข ๒ (แก่งคอย) - บรรจบทางหลวงหมายเลข ๓๓ (บ้านนา) ทางหลวงชนบทหมายเลข สป. ๑๐๐๑ ทางหลวงชนบทหมายเลข สป. ๑๐๐๓ ทางหลวงชนบทหมายเลข สป. ๑๐๐๔ ทางหลวงชนบทหมายเลข สป. ๑๐๑๙ ทางหลวงชนบทหมายเลข สป. ๑๐๒๑ ทางหลวงชนบทหมายเลข สป. ๑๐๒๖ ทางหลวงชนบทหมายเลข สป. ๑๐๕๐ ทางหลวงชนบท หมายเลข สป. ๔๐๐๗ ทางหลวงชนบทหมายเลข สป. ๔๐๐๙ ทางหลวงชนบทหมายเลข สป. ๔๐๑๘ ถนน อบจ. สป. ๐๐๖/๔๗ (บ้านโป่งมงคล - บ้านหนองสองห้อง) ถนนระพีพัฒน์ฝั่งซ้ายถนนระพีพัฒน์ฝั่งขวา และถนนเลียบบคลองส่งน้ำสายใหญ่ ชัยนาท - ป่าสัก (คลองอนุศาสนันท์) ให้มีที่ว่างตามแนวนานริมเขตทางไม่น้อยกว่า ๑๕ เมตร

การใช้ประโยชน์ที่ดินริมฝั่งแม่น้ำ ลำคลอง หรือแหล่งน้ำสาธารณะ ให้มีที่ว่างตามแนวนานริมฝั่งตามสภาพธรรมชาติของแม่น้ำ ลำคลอง หรือแหล่งน้ำสาธารณะไม่น้อยกว่า ๖ เมตร เว้นแต่เป็นการก่อสร้างเพื่อการคมนาคมทางน้ำหรือการสาธารณูปโภค

ข้อ ๑๒ ที่ดินประเภทอนุรักษ์ชนบทและเกษตรกรรม ให้ใช้ประโยชน์ที่ดินเพื่อเกษตรกรรม หรือเกี่ยวข้องกับเกษตรกรรม การอยู่อาศัย พาณิชยกรรม สถาบันการศึกษา สถาบันศาสนา สถาบันราชการ การสาธารณูปโภคและสาธารณูปการ และการอนุรักษ์และรักษาสภาพแวดล้อม สำหรับการให้ประโยชน์ที่ดินเพื่อกิจการอื่น ให้มีที่ว่างไม่น้อยกว่าร้อยละห้าสิบของแปลงที่ดินที่ยื่นขออนุญาต

ที่ดินประเภทนี้ ห้ามใช้ประโยชน์ที่ดินเพื่อกิจการตามที่กำหนด ดังต่อไปนี้

(๑) โรงงานทุกจำพวกตามกฎหมายว่าด้วยโรงงาน เว้นแต่โรงงานตามประเภท ชนิด และจำพวกที่กำหนดให้ดำเนินการได้ตามบัญชีท้ายกฎกระทรวงนี้ และโรงงานบำบัดน้ำเสียรวมของชุมชน

(๒) คลังน้ำมันเชื้อเพลิงและสถานที่ที่ใช้ในการเก็บรักษาน้ำมันเชื้อเพลิง ที่ไม่ใช่ก๊าซปิโตรเลียมเหลว และก๊าซธรรมชาติ เพื่อจำหน่ายที่ต้องขออนุญาตตามกฎหมายว่าด้วยการควบคุมน้ำมันเชื้อเพลิง เว้นแต่เป็นสถานีบริการน้ำมันเชื้อเพลิง

(๓) สถานที่บรรจุก๊าซ สถานที่เก็บก๊าซ และห้องบรรจุก๊าซ สำหรับก๊าซปิโตรเลียมเหลว ตามกฎหมายว่าด้วยการควบคุมน้ำมันเชื้อเพลิง แต่ไม่หมายความรวมถึงสถานีบริการ ร้านจำหน่ายก๊าซ สถานที่ใช้ก๊าซ และสถานที่จำหน่ายอาหารที่ใช้ก๊าซ

(๔) โรงแรมตามกฎหมายว่าด้วยโรงแรม

- (๕) จัดสรรที่ดินเพื่อประกอบอุตสาหกรรม
- (๖) จัดสรรที่ดินเพื่อประกอบพาณิชยกรรม
- (๗) การอยู่อาศัยหรือประกอบพาณิชยกรรมประเภทอาคารขนาดใหญ่
- (๘) การอยู่อาศัยประเภทห้องชุด อาคารชุด หรือหอพัก
- (๙) สถานีขนส่งสินค้า
- (๑๐) คลังสินค้า
- (๑๑) สวนสนุกหรือสวนสัตว์
- (๑๒) สนามแข่งรถ
- (๑๓) สนามแข่งม้า
- (๑๔) สนามยิงปืน
- (๑๕) สนามกอล์ฟ

การใช้ประโยชน์ที่ดินเพื่อกิจการใด ๆ ให้ดำเนินการหรือประกอบกิจการได้ในอาคารที่มีความสูงไม่เกิน ๑๒ เมตร เว้นแต่เป็นการใช้ประโยชน์ที่ดินเพื่อสถาบันศาสนา การสาธารณูปโภค และสาธารณูปการ การวัดความสูงของอาคารให้วัดจากระดับพื้นดินที่ก่อสร้างถึงพื้นลาดฟ้า สำหรับอาคารทรงจั่วหรือปั้นหยา ให้วัดจากระดับพื้นดินที่ก่อสร้างถึงยอดผนังของชั้นสูงสุด

การใช้ประโยชน์ที่ดินริมทางหลวงแผ่นดินหมายเลข ๓๓ สายหินกอง - อยุธยาประเทศ ทางหลวงแผ่นดินหมายเลข ๓๐๒๐ สายแยกทางหลวงหมายเลข ๓๐๒๒ (พระพุทธรบาท) - หนองโดน ทางหลวงแผ่นดินหมายเลข ๓๐๒๒ สายแยกทางหลวงหมายเลข ๓๑๐ (รอบพระพุทธรบาท) - บรรจบทางหลวงหมายเลข ๓๐๒๓ (ท่าเรือ) ทางหลวงแผ่นดินหมายเลข ๓๐๔๕ สายแยกทางหลวงหมายเลข ๓๓ (วิหารแดง) - หนองมน ทางหลวงแผ่นดินหมายเลข ๓๒๒๒ สายแยกทางหลวงหมายเลข ๒ (แก่งคอย) - บรรจบทางหลวงหมายเลข ๓๓ (บ้านนา) ทางหลวงแผ่นดินหมายเลข ๓๒๖๗ สายแยกทางหลวงหมายเลข ๓๒ (อ่างทอง) - ท่าเรือ (บ้านครัว) ทางหลวงชนบทหมายเลข สบ. ๑๐๒๑ ทางหลวงชนบทหมายเลข สบ. ๑๐๕๐ ทางหลวงชนบทหมายเลข สบ. ๔๐๔๒ ถนน อบจ. สบ. ๐๐๖/๔๗ (บ้านโป่งมกคล - บ้านหนองสองห้อง) ถนนระพีพัฒน์ฝั่งซ้าย ถนนระพีพัฒน์ฝั่งขวา ถนนเลียบบคลองส่งน้ำสายใหญ่ชัยนาท - ป่าสัก (คลองอนุศาสนนันท์) และถนนสาธารณะไม่ปรากฏชื่อตามที่กำหนดไว้ในแผนผังกำหนดการใช้ประโยชน์ที่ดินตามที่ได้จำแนกประเภทท้ายกฎกระทรวงนี้ ให้มีที่ว่างตามแนวนานริมเขตทางไม่น้อยกว่า ๑๕ เมตร

การใช้ประโยชน์ที่ดินริมฝั่งแม่น้ำ ลำคลอง หรือแหล่งน้ำสาธารณะ ให้มีที่ว่างตามแนวนานริมฝั่งตามสภาพธรรมชาติของแม่น้ำ ลำคลอง หรือแหล่งน้ำสาธารณะไม่น้อยกว่า ๖ เมตร เว้นแต่เป็นการก่อสร้างเพื่อการคมนาคมทางน้ำหรือการสาธารณูปโภค

ข้อ ๑๓ ที่ดินประเภทปฏิรูปที่ดินเพื่อเกษตรกรรม ให้ใช้ประโยชน์ที่ดินเพื่อการปฏิรูปที่ดินเพื่อเกษตรกรรมตามกฎหมายว่าด้วยการปฏิรูปที่ดินเพื่อเกษตรกรรม การสาธารณูปโภค และสาธารณูปการ หรือสาธารณประโยชน์เท่านั้น

การใช้ประโยชน์ที่ดินริมทางหลวงแผ่นดินหมายเลข ๒๐๘๙ สายแยกทางหลวงหมายเลข ๒ (มวกเหล็ก) - บรรจบทางหลวงหมายเลข ๒๐๕ (ลำน้ำราชมัย) ทางหลวงแผ่นดินหมายเลข ๓๒๒๔ สายแก่งคอย - บรรจบทางหลวงหมายเลข ๒๐๘๙ (แสงพูน) ทางหลวงชนบทหมายเลข สป. ๔๐๑๖ และถนนสาธารณะ ไม่ปรากฏชื่อตามที่กำหนดไว้ในแผนผังกำหนดการใช้ประโยชน์ที่ดินตามที่ได้จำแนกประเภท ท้ายกฎกระทรวงนี้ ให้มีที่ว่างตามแนวนานริมเขตทางไม่น้อยกว่า ๑๕ เมตร

การใช้ประโยชน์ที่ดินริมฝั่งแม่น้ำ ลำคลอง หรือแหล่งน้ำสาธารณะ ให้มีที่ว่างตามแนวนาน ริมฝั่งตามสภาพธรรมชาติของแม่น้ำ ลำคลอง หรือแหล่งน้ำสาธารณะไม่น้อยกว่า ๖ เมตร เว้นแต่ เป็นการก่อสร้างเพื่อการคมนาคมทางน้ำหรือการสาธารณูปโภค

ข้อ ๑๔ ที่ดินประเภทชนบทและปศุสัตว์ ให้ใช้ประโยชน์ที่ดินเพื่อการปศุสัตว์หรือเกี่ยวข้อง กับการปศุสัตว์ เกษตรกรรมหรือเกี่ยวข้องกับการเกษตรกรรม การอยู่อาศัย พาณิชยกรรม สถาบันการศึกษา สถาบันศาสนา สถาบันราชการ การสาธารณูปโภคและสาธารณูปการ สำหรับการ ใช้ประโยชน์ที่ดิน เพื่อกิจการอื่น ให้เป็นไปตามที่กำหนด ดังต่อไปนี้

(๑) ให้ดำเนินการหรือประกอบกิจการได้ในอาคารที่มีความสูงไม่เกิน ๑๖ เมตร การวัด ความสูงของอาคารให้วัดจากระดับพื้นดินที่ก่อสร้างถึงพื้นลาดฟ้า สำหรับอาคารทรงจั่วหรือปั้นหยา ให้วัดจากระดับพื้นดินที่ก่อสร้างถึงยอดผนังของชั้นสูงสุด

(๒) ให้มีที่ว่างไม่น้อยกว่าร้อยละห้าสิบของแปลงที่ดินที่ยื่นขออนุญาต

ที่ดินประเภทนี้ ห้ามใช้ประโยชน์ที่ดินเพื่อกิจการตามที่กำหนด ดังต่อไปนี้

(๑) โรงงานทุกจำพวกตามกฎหมายว่าด้วยโรงงาน เว้นแต่โรงงานตามประเภท ชนิด และจำพวกที่กำหนดให้ดำเนินการได้ตามบัญชีท้ายกฎกระทรวงนี้ และโรงงานบำบัดน้ำเสียรวมของชุมชน

(๒) คลังน้ำมันเชื้อเพลิงและสถานที่ที่ใช้ในการเก็บรักษาน้ำมันเชื้อเพลิง ที่ไม่ใช่ก๊าซปิโตรเลียมเหลว และก๊าซธรรมชาติ เพื่อจำหน่ายที่ต้องขออนุญาตตามกฎหมายว่าด้วยการควบคุมน้ำมันเชื้อเพลิง เว้นแต่เป็นสถานบริการน้ำมันเชื้อเพลิง

(๓) สถานที่บรรจุก๊าซ สถานที่เก็บก๊าซ และห้องบรรจุก๊าซ สำหรับก๊าซปิโตรเลียมเหลว ตามกฎหมายว่าด้วยการควบคุมน้ำมันเชื้อเพลิง แต่ไม่หมายความรวมถึงสถานบริการ ร้านจำหน่ายก๊าซ สถานที่ใช้ก๊าซ และสถานที่จำหน่ายอาหารที่ใช้ก๊าซ

(๔) จัดสรรที่ดินเพื่อประกอบอุตสาหกรรม

(๕) จัดสรรที่ดินเพื่อประกอบพาณิชยกรรม เว้นแต่เป็นส่วนหนึ่งของการจัดสรรที่ดินเพื่อการ อยู่อาศัย และมีพื้นที่ไม่เกินร้อยละห้าของพื้นที่โครงการทั้งหมด

(๖) การอยู่อาศัยหรือประกอบพาณิชยกรรมประเภทอาคารสูงหรืออาคารขนาดใหญ่

(๗) การอยู่อาศัยประเภทห้องชุด อาคารชุด หรือหอพัก

การใช้ประโยชน์ที่ดินริมทางหลวงแผ่นดินหมายเลข ๑ (ถนนพหลโยธิน) ทางหลวงแผ่นดินหมายเลข ๒ (ถนนมิตรภาพ) ทางหลวงแผ่นดินหมายเลข ๒๐๘๙ สายแยกทางหลวงหมายเลข ๒ (มวกเหล็ก) - บรรจบทางหลวงหมายเลข ๒๐๕ (ลำน้ำรายณ์) ทางหลวงแผ่นดินหมายเลข ๓๐๑๗ สายแยกทางหลวงหมายเลข ๑ (ลพบุรี) - ต่อเขตเทศบาลตำบลแก่งเสือเต้นควบคุม ทางหลวงแผ่นดินหมายเลข ๓๒๒๔ สายแก่งคอย - บรรจบทางหลวงหมายเลข ๒๐๘๙ (แสงพิน) ทางหลวงแผ่นดินหมายเลข ๓๓๐๒ สายแยกทางหลวงหมายเลข ๑ (พระพุทธรบาท) - บรรจบทางหลวงหมายเลข ๓๐๑๗ (โคกตูม) ทางหลวงแผ่นดินหมายเลข ๓๓๓๔ สายแยกทางหลวงหมายเลข ๓๓๐๒ (โคกตูม) - สถานีรถไฟเขาสูง ทางหลวงชนบทหมายเลข สป. ๑๐๐๒ ทางหลวงชนบทหมายเลข สป. ๔๐๑๖ ทางหลวงชนบทหมายเลข สป. ๔๐๒๐ และถนนสาธารณะไม่ปรากฏชื่อตามที่กำหนดไว้ในแผนผังกำหนดการใช้ประโยชน์ที่ดินตามที่ได้จำแนกประเภทท้ายกฎกระทรวงนี้ ให้มีที่ว่างตามแนวนานริมเขตทางไม่น้อยกว่า ๑๕ เมตร

การใช้ประโยชน์ที่ดินริมฝั่งแม่น้ำ ลำคลอง หรือแหล่งน้ำสาธารณะ ให้มีที่ว่างตามแนวนานริมฝั่งตามสภาพธรรมชาติของแม่น้ำ ลำคลอง หรือแหล่งน้ำสาธารณะไม่น้อยกว่า ๖ เมตร เว้นแต่เป็นการก่อสร้างเพื่อการคมนาคมทางน้ำหรือการสาธารณูปโภค

ข้อ ๑๕ ที่ดินประเภทจัดรูปที่ดินเพื่อเกษตรกรรม ให้ใช้ประโยชน์ที่ดินเพื่อการจัดรูปที่ดินเพื่อเกษตรกรรมตามกฎหมายว่าด้วยการจัดรูปที่ดินเพื่อเกษตรกรรม การสาธารณูปโภค และสาธารณูปการ หรือสาธารณประโยชน์เท่านั้น

การใช้ประโยชน์ที่ดินริมทางหลวงแผ่นดินหมายเลข ๓๐๒๐ สายแยกทางหลวงหมายเลข ๓๐๒๒ (พระพุทธรบาท) - หองโคน และถนนเลียบบคลองส่งน้ำสายใหญ่ชัยนาท - ป่าสัก (คลองอนุศาสนนันท์) ให้มีที่ว่างตามแนวนานริมเขตทางไม่น้อยกว่า ๑๕ เมตร

การใช้ประโยชน์ที่ดินริมฝั่งลำคลองหรือแหล่งน้ำสาธารณะ ให้มีที่ว่างตามแนวนานริมฝั่งตามสภาพธรรมชาติของลำคลองหรือแหล่งน้ำสาธารณะไม่น้อยกว่า ๖ เมตร เว้นแต่เป็นการก่อสร้างเพื่อการคมนาคมทางน้ำหรือการสาธารณูปโภค

ข้อ ๑๖ ที่ดินประเภทที่โล่งเพื่อนันทนาการและการรักษาคุณภาพสิ่งแวดล้อมเฉพาะที่ดินซึ่งเป็นของรัฐ ให้ใช้ประโยชน์ที่ดินเพื่อนันทนาการหรือเกี่ยวข้องกับนันทนาการ การรักษาคุณภาพสิ่งแวดล้อม หรือสาธารณประโยชน์เท่านั้น

ที่ดินประเภทนี้ซึ่งเอกชนเป็นเจ้าของหรือผู้ครอบครองโดยชอบด้วยกฎหมายให้ใช้ประโยชน์ที่ดินเพื่อนันทนาการหรือเกี่ยวข้องกับนันทนาการ การรักษาคุณภาพสิ่งแวดล้อม การอยู่อาศัยประเภทบ้านเดี่ยว เกษตรกรรมหรือเกี่ยวข้องกับเกษตรกรรม การสาธารณูปโภคและสาธารณูปการ หรือสาธารณประโยชน์เท่านั้น และให้เป็นไปตามที่กำหนด ดังต่อไปนี้

(๑) ให้ดำเนินการหรือประกอบกิจการได้ในอาคารที่มีความสูงไม่เกิน ๖ เมตร การวัดความสูงของอาคารให้วัดจากระดับพื้นดินที่ก่อสร้างถึงพื้นตาดฟ้า สำหรับอาคารทรงจั่วหรือปั้นหยาให้วัดจากระดับพื้นดินที่ก่อสร้างถึงยอดผนังของชั้นสูงสุด

(๒) ให้มีที่ว่างไม่น้อยกว่าร้อยละเจ็ดสิบของแปลงที่ดินที่ยื่นขออนุญาตที่ดินประเภทนี้ ห้ามใช้ประโยชน์ที่ดินเพื่อกิจการตามที่กำหนด ดังต่อไปนี้

(๑) โรงงานทุกจำพวกตามกฎหมายว่าด้วยโรงงาน

(๒) จัดสรรที่ดินเพื่อการอยู่อาศัย

(๓) ซাইโลเก็บผลิตผลทางการเกษตร

(๔) สวนสนุกหรือสวนสัตว์

(๕) สนามแข่งรถ

(๖) สนามแข่งม้า

(๗) สนามยิงปืน

(๘) สนามกอล์ฟ

(๙) กำจัดมูลฝอยหรือสิ่งปฏิกูล

ที่ดินประเภทนี้ในบริเวณหมายเลข ๙.๖ ให้ใช้ประโยชน์ที่ดินเพื่อสถาบันราชการได้ด้วยการใช้ประโยชน์ที่ดินริมทางหลวงแผ่นดินหมายเลข ๑ (ถนนพหลโยธิน) และทางหลวงชนบท

หมายเลข สป. ๑๐๒๖ ให้มีที่ว่างตามแนวขนานริมเขตทางไม่น้อยกว่า ๑๕ เมตร

การใช้ประโยชน์ที่ดินริมฝั่งแม่น้ำ ลำคลอง หรือแหล่งน้ำสาธารณะ ให้มีที่ว่างตามแนวขนานริมฝั่งตามสภาพธรรมชาติของแม่น้ำ ลำคลอง หรือแหล่งน้ำสาธารณะไม่น้อยกว่า ๖ เมตร เว้นแต่เป็นการก่อสร้างเพื่อการคมนาคมทางน้ำหรือการสาธารณสุขปโภค

ข้อ ๑๗ ที่ดินประเภทที่โล่งเพื่อนันทนาการ การเลี้ยงสัตว์ และการรักษาคุณภาพสิ่งแวดล้อม เฉพาะที่ดินซึ่งเป็นของรัฐ ให้ใช้ประโยชน์ที่ดินเพื่อนันทนาการหรือเกี่ยวข้องกับนันทนาการ การเลี้ยงสัตว์ การรักษาคุณภาพสิ่งแวดล้อม หรือสาธารณประโยชน์เท่านั้น

ที่ดินประเภทนี้ซึ่งเอกชนเป็นเจ้าของหรือผู้ครอบครองโดยชอบด้วยกฎหมายให้ใช้ประโยชน์ที่ดินเพื่อนันทนาการหรือเกี่ยวข้องกับนันทนาการ การรักษาคุณภาพสิ่งแวดล้อม การอยู่อาศัย ประเภทบ้านเดี่ยว การเลี้ยงสัตว์หรือเกี่ยวข้องกับการเลี้ยงสัตว์ เกษตรกรรมหรือเกี่ยวข้องกับเกษตรกรรม การสาธารณสุขปโภคและสาธารณสุขการ หรือสาธารณประโยชน์เท่านั้น และให้เป็นไปตามที่กำหนดดังต่อไปนี้

(๑) ให้ดำเนินการหรือประกอบกิจการได้ในอาคารที่มีความสูงไม่เกิน ๖ เมตร การวัดความสูงของอาคารให้วัดจากระดับพื้นดินที่ก่อสร้างถึงพื้นตาดฟ้า สำหรับอาคารทรงจั่วหรือปั้นหยาให้วัดจากระดับพื้นดินที่ก่อสร้างถึงยอดผนังของชั้นสูงสุด

(๒) ให้มีที่ว่างไม่น้อยกว่าร้อยละเจ็ดสิบของแปลงที่ดินที่ยื่นขออนุญาต

ที่ดินประเภทนี้ ห้ามใช้ประโยชน์ที่ดินเพื่อกิจการตามที่กำหนด ดังต่อไปนี้

- (๑) โรงงานทุกจำพวกตามกฎหมายว่าด้วยโรงงาน
- (๒) จัดสรรที่ดินเพื่อการอยู่อาศัย
- (๓) ไซโลเก็บผลิตผลทางการเกษตร
- (๔) สวนสนุกหรือสวนสัตว์
- (๕) สนามแข่งรถ
- (๖) สนามแข่งม้า
- (๗) สนามยิงปืน
- (๘) สนามกอล์ฟ
- (๙) กำจัดมูลฝอยหรือสิ่งปฏิกูล

การใช้ประโยชน์ที่ดินริมถนนสาธารณะไม่ปรากฏชื่อตามที่กำหนดไว้ในแผนผังกำหนดการใช้ประโยชน์ที่ดินตามที่ได้จำแนกประเภทท้ายกฎกระทรวงนี้ ให้มีที่ว่างตามแนวนานริมเขตทางไม่น้อยกว่า ๑๕ เมตร

การใช้ประโยชน์ที่ดินริมฝั่งลำคลองหรือแหล่งน้ำสาธารณะ ให้มีที่ว่างตามแนวนานริมฝั่งตามสภาพธรรมชาติของลำคลองหรือแหล่งน้ำสาธารณะไม่น้อยกว่า ๖ เมตร เว้นแต่เป็นการก่อสร้างเพื่อการคมนาคมทางน้ำหรือการสาธารณสุข

ข้อ ๑๘ ที่ดินประเภทที่สงวนเพื่อนันทนาการและการรักษาคุณภาพสิ่งแวดล้อมเฉพาะที่ดินซึ่งเป็นของรัฐ ให้ใช้ประโยชน์ที่ดินเพื่อนันทนาการหรือเกี่ยวข้องกับนันทนาการ การรักษาคุณภาพสิ่งแวดล้อมหรือสาธารณสุขประโยชน์เท่านั้น

ที่ดินประเภทนี้ซึ่งเอกชนเป็นเจ้าของหรือผู้ครอบครองโดยชอบด้วยกฎหมายให้ใช้ประโยชน์ที่ดินเพื่อนันทนาการหรือเกี่ยวข้องกับนันทนาการ การรักษาคุณภาพสิ่งแวดล้อม การอยู่อาศัยประเภทบ้านเดี่ยว เกษตรกรรมหรือเกี่ยวข้องกับเกษตรกรรม การสาธารณสุขปศุสัตว์และสาธารณสุขการหรือสาธารณสุขประโยชน์เท่านั้น และให้เป็นไปตามที่กำหนด ดังต่อไปนี้

(๑) ให้ดำเนินการหรือประกอบกิจการได้ในอาคารที่มีความสูงไม่เกิน ๖ เมตร การวัดความสูงของอาคารให้วัดจากระดับพื้นดินที่ก่อสร้างถึงพื้นตาดฟ้า สำหรับอาคารทรงจั่วหรือปั้นหยาให้วัดจากระดับพื้นดินที่ก่อสร้างถึงยอดผนังของชั้นสูงสุด และให้มีพื้นที่อาคารไม่เกิน ๒๐๐ ตารางเมตร

(๒) ให้มีที่ว่างไม่น้อยกว่าร้อยละแปดสิบของแปลงที่ดินที่ยื่นขออนุญาต

ที่ดินประเภทนี้ ห้ามใช้ประโยชน์ที่ดินเพื่อกิจการตามที่กำหนด ดังต่อไปนี้

- (๑) โรงงานทุกจำพวกตามกฎหมายว่าด้วยโรงงาน
- (๒) โรงแรมตามกฎหมายว่าด้วยโรงแรม
- (๓) จัดสรรที่ดินเพื่อการอยู่อาศัย
- (๔) ไซโลเก็บผลิตผลทางการเกษตร

- (๕) สวนสนุกหรือสวนสัตว์
- (๖) สนามแข่งรถ
- (๗) สนามแข่งม้า
- (๘) สนามยิงปืน
- (๙) สนามกอล์ฟ
- (๑๐) กำจัดมูลฝอยหรือสิ่งปฏิกูล

การใช้ประโยชน์ที่ดินริมทางหลวงแผ่นดินหมายเลข ๒๑ สายสระบุรี (พู่แค) - หล่มสัก ทางหลวงแผ่นดินหมายเลข ๓๒๒๔ สายแก่งคอย - บรรจบทางหลวงหมายเลข ๒๐๘๙ (แสลงพัน) ทางหลวงชนบทหมายเลข สบ. ๑๐๐๒ ถนน อบจ. สบ. ๐๐๖/๔๗ (บ้านโป่งมงคล - บ้านหนองสองห้อง) และถนนสาธารณะไม่ปรากฏชื่อตามที่กำหนดไว้ในแผนผังกำหนดการใช้ประโยชน์ที่ดินตามที่ได้จำแนกประเภททำกฎกระทรวงนี้ ให้มีที่ว่างตามแนวนานริมเขตทางไม่น้อยกว่า ๑๕ เมตร

การใช้ประโยชน์ที่ดินริมฝั่งลำคลองหรือแหล่งน้ำสาธารณะ ให้มีที่ว่างตามแนวนานริมฝั่งตามสภาพธรรมชาติของลำคลองหรือแหล่งน้ำสาธารณะไม่น้อยกว่า ๖ เมตร เว้นแต่เป็นการก่อสร้างเพื่อการคมนาคมทางน้ำหรือการสาธารณสุข

ข้อ ๑๙ ที่ดินประเภทอนุรักษ์ป่าไม้ ให้ใช้ประโยชน์ที่ดินเพื่อการสงวนและคุ้มครองดูแลรักษาหรือบำรุงป่าไม้ สัตว์ป่า ต้นน้ำลำธาร และทรัพยากรธรรมชาติอื่น ๆ ตามมติคณะรัฐมนตรีและกฎหมายเกี่ยวกับการป่าไม้ การสงวนและคุ้มครองสัตว์ป่า และการส่งเสริมและรักษาคุณภาพสิ่งแวดล้อมแห่งชาติเท่านั้น

ที่ดินประเภทนี้ซึ่งเอกชนเป็นเจ้าของหรือผู้ครอบครองโดยชอบด้วยกฎหมายให้ใช้ประโยชน์ที่ดินเพื่อการอยู่อาศัยประเภทบ้านเดี่ยว เกษตรกรรมหรือเกี่ยวข้องกับเกษตรกรรม การสาธารณสุข และสาธารณสุข หรือสาธารณประโยชน์เท่านั้น และให้เป็นไปตามที่กำหนดดังต่อไปนี้

(๑) ให้ดำเนินการหรือประกอบกิจการได้ในอาคารที่มีความสูงไม่เกิน ๖ เมตร การวัดความสูงของอาคารให้วัดจากระดับพื้นดินที่ก่อสร้างถึงพื้นดาดฟ้า สำหรับอาคารทรงจั่วหรือปั้นหยาให้วัดจากระดับพื้นดินที่ก่อสร้างถึงยอดผนังของชั้นสูงสุด และให้มีพื้นที่อาคารไม่เกิน ๒๐๐ ตารางเมตร

(๒) ให้มีที่ว่างไม่น้อยกว่าร้อยละเจ็ดสิบของแปลงที่ดินที่ยื่นขออนุญาต

ที่ดินประเภทนี้ ห้ามใช้ประโยชน์ที่ดินเพื่อกิจการตามที่กำหนด ดังต่อไปนี้

(๑) โรงงานทุกจำพวกตามกฎหมายว่าด้วยโรงงาน

(๒) จัดสรรที่ดินเพื่อการอยู่อาศัย

(๓) ไซโลเก็บผลิตผลทางการเกษตร

(๔) กำจัดมูลฝอยหรือสิ่งปฏิกูล

ที่ดินประเภทนี้ที่อยู่ในเขตปฏิรูปที่ดิน ให้ใช้ประโยชน์ที่ดินเพื่อเกษตรกรรมตามกฎหมายว่าด้วยการปฏิรูปที่ดินเพื่อเกษตรกรรม

การใช้ประโยชน์ที่ดินริมทางหลวงแผ่นดินหมายเลข ๑ (ถนนพหลโยธิน) ทางหลวงแผ่นดินหมายเลข ๒๑ สายสระบุรี (พุแค) - หล่มสัก ทางหลวงแผ่นดินหมายเลข ๒๐๘๙ สายแยกทางหลวงหมายเลข ๒ (มวกเหล็ก) - บรรจบทางหลวงหมายเลข ๒๐๕ (ลำน้ำรายณ์) ทางหลวงแผ่นดินหมายเลข ๓๒๒๔ สายแก่งคอย - บรรจบทางหลวงหมายเลข ๒๐๘๙ ทางหลวงแผ่นดินหมายเลข ๓๒๒๒ สายแยกทางหลวงหมายเลข ๒ (แก่งคอย) - บรรจบทางหลวงหมายเลข ๓๓ (บ้านนา) ทางหลวงชนบทหมายเลข สป. ๔๐๐๙ ทางหลวงชนบทหมายเลข สป. ๔๐๒๙ และถนนสาธารณะไม่ปรากฏชื่อตามที่กำหนดไว้ในแผนผังกำหนดการใช้ประโยชน์ที่ดินตามที่ได้จำแนกประเภทท้ายกฎกระทรวงนี้ ให้มีที่ว่างตามแนวนานริมเขตทางไม่น้อยกว่า ๑๕ เมตร

การใช้ประโยชน์ที่ดินริมฝั่งแม่น้ำ ลำคลอง หรือแหล่งน้ำสาธารณะ ให้มีที่ว่างตามแนวนานริมฝั่งตามสภาพธรรมชาติของแม่น้ำ ลำคลอง หรือแหล่งน้ำสาธารณะไม่น้อยกว่า ๖ เมตร เว้นแต่เป็นการก่อสร้างเพื่อการคมนาคมทางน้ำหรือการสาธารณสุขโรค

ข้อ ๒๐ ที่ดินประเภทอนุรักษ์เพื่อส่งเสริมเอกลักษณ์ศิลปวัฒนธรรมไทย ให้ใช้ประโยชน์ที่ดินเพื่อการอนุรักษ์และส่งเสริมเอกลักษณ์ศิลปวัฒนธรรมและสถาปัตยกรรมท้องถิ่น ทัศนกรรมการท่องเที่ยว พาณิชยกรรม การอยู่อาศัย เกษตรกรรม การอนุรักษ์โบราณสถาน โบราณคดี สถาบันการศึกษา สถาบันศาสนา สถาบันราชการ การสาธารณสุขโรคและสาธารณสุขการหรือสาธารณสุขประโยชน์ สำหรับการใช้ประโยชน์ที่ดินเพื่อกิจการอื่น ให้มีที่ว่างไม่น้อยกว่าร้อยละเจ็ดสิบห้าของแปลงที่ดินที่ยื่นขออนุญาต

ที่ดินประเภทนี้ ห้ามใช้ประโยชน์ที่ดินเพื่อกิจการตามที่กำหนด ดังต่อไปนี้

(๑) โรงงานทุกจำพวกตามกฎหมายว่าด้วยโรงงาน เว้นแต่โรงงานตามประเภท ชนิด และจำพวกที่กำหนดให้ดำเนินการได้ตามบัญชีท้ายกฎกระทรวงนี้ และโรงงานบำบัดน้ำเสียรวมของชุมชน

(๒) คลังน้ำมันเชื้อเพลิงและสถานที่ที่ใช้ในการเก็บรักษาน้ำมันเชื้อเพลิง ที่ไม่ใช่ก๊าซปิโตรเลียมเหลว และก๊าซธรรมชาติ เพื่อจำหน่ายที่ต้องขออนุญาตตามกฎหมายว่าด้วยการควบคุมน้ำมันเชื้อเพลิง เว้นแต่เป็นสถานีบริการน้ำมันเชื้อเพลิง

(๓) สถานที่บรรจุก๊าซ สถานที่เก็บก๊าซ และห้องบรรจุก๊าซ สำหรับก๊าซปิโตรเลียมเหลว ตามกฎหมายว่าด้วยการควบคุมน้ำมันเชื้อเพลิง แต่ไม่หมายความรวมถึงสถานีบริการ ร้านจำหน่ายก๊าซ สถานที่ใช้ก๊าซ และสถานที่จำหน่ายอาหารที่ใช้ก๊าซ

(๔) จัดสรรที่ดินเพื่อประกอบอุตสาหกรรม

(๕) การอยู่อาศัยหรือประกอบพาณิชยกรรมประเภทอาคารขนาดใหญ่

(๖) ไซโลเก็บผลิตผลทางการเกษตร

(๗) กำจัดมูลฝอยหรือสิ่งปฏิกูล

(๘) ซั้วขายหรือเก็บเศษวัสดุ

(๙) ซั้วขายหรือเก็บชิ้นส่วนเครื่องจักรกลเก่า

การใช้ประโยชน์ที่ดินเพื่อกิจการใด ๆ ให้ดำเนินการหรือประกอบกิจการได้ในอาคารที่มีความสูงไม่เกิน ๑๒ เมตร เว้นแต่เป็นการใช้ประโยชน์ที่ดินเพื่อสถาบันศาสนา การสาธารณูปโภค และสาธารณูปการ การวัดความสูงของอาคารให้วัดจากระดับพื้นดินที่ก่อสร้างถึงพื้นดาดฟ้า สำหรับอาคารทรงจั่วหรือปั้นหยา ให้วัดจากระดับพื้นดินที่ก่อสร้างถึงยอดผนังของชั้นสูงสุด

การใช้ประโยชน์ที่ดินริมทางหลวงแผ่นดินหมายเลข ๓๒๒๒ สายแยกทางหลวงหมายเลข ๒ (แก่งคอย) - บรรจบทางหลวงหมายเลข ๓๓ (บ้านนา) ให้มีที่ว่างตามแนวนานริมเขตทางไม่น้อยกว่า ๖ เมตร

การใช้ประโยชน์ที่ดินริมฝั่งลำคลองหรือแหล่งน้ำสาธารณะ ให้มีที่ว่างตามแนวนานริมฝั่งตามสภาพธรรมชาติของลำคลองหรือแหล่งน้ำสาธารณะไม่น้อยกว่า ๖ เมตร เว้นแต่เป็นการก่อสร้างเพื่อการคมนาคมทางน้ำหรือการสาธารณูปโภค

ข้อ ๒๑ ให้ผู้มีอำนาจหน้าที่ในการควบคุมการก่อสร้างอาคารหรือการประกอบกิจการในเขตผังเมืองรวมปฏิบัติการให้เป็นไปตามกฎกระทรวงนี้

ให้ไว้ ณ วันที่ ๒๔ พฤศจิกายน พ.ศ. ๒๕๕๔

ยงยุทธ วิชัยดิษฐ

รัฐมนตรีว่าการกระทรวงมหาดไทย

บัญชีท้ายกฎกระทรวงให้ใช้บังคับผังเมืองรวมจังหวัดสระบุรี

พ.ศ. ๒๕๕๔

ลำดับที่	ประเภทหรือชนิดของโรงงาน	ที่ดินประเภท																	
		ชุมชน			อุตสาหกรรมและคลังสินค้า และเกษตรกรรม			ชนบทและเกษตรกรรม			ชนบทและปศุสัตว์			อนุรักษ์ชนบทและเกษตรกรรม			อนุรักษ์เพื่อส่งเสริมเอกลักษณ์ ศิลปวัฒนธรรมไทย		
		โรงงานจำพวกที่			โรงงานจำพวกที่			โรงงานจำพวกที่			โรงงานจำพวกที่			โรงงานจำพวกที่			โรงงานจำพวกที่		
		๑	๒	๓	๑	๒	๓	๑	๒	๓	๑	๒	๓	๑	๒	๓	๑	๒	๓
๑	โรงงานประกอบกิจการเกี่ยวกับการบ่มใบชาหรือใบยาสูบ					ได้	ได้		ได้			ได้							
๒	โรงงานประกอบกิจการเกี่ยวกับผลิตผลเกษตรกรรม อย่างใดอย่างหนึ่งหรือหลายอย่าง ดังต่อไปนี้																		
	(๑) การต้ม นึ่ง หรืออบพืชหรือเมล็ดพืช					ได้	ได้		ได้	ได้		ได้	ได้			ได้			
	(๒) การกะเทาะเมล็ดหรือเปลือกเมล็ดพืช					ได้	ได้		ได้	ได้		ได้	ได้			ได้			
	(๓) การอัดปอหรือใบยาสูบ					ได้	ได้		ได้			ได้							
	(๔) การหีบหรืออัดฝ้าย หรือการปั่นหรืออัดนุ่น						ได้												
	(๕) การเก็บรักษาหรือลำเลียงพืช เมล็ดพืช หรือผลิตผล จากพืชในไซโล โกดัง หรือคลังสินค้า						ได้			ได้			ได้						
	(๖) การบด ปั่น หรือย่อยส่วนต่าง ๆ ของพืชซึ่งมีใช้ เมล็ดพืชหรือหัวพืช					ได้	ได้		ได้	ได้		ได้	ได้			ได้			
	(๗) การเผาถ่านจากกะลามะพร้าว หรือการบดถ่าน หรือแบ่งบรรจุผงถ่านที่เผาได้จากกะลามะพร้าว						ได้												
	(๘) การเพาะเชื้อเห็ด กลัวยไม้ หรือถั่วงอก	ได้			ได้	ได้	ได้	ได้	ได้		ได้	ได้		ได้	ได้				
	(๙) การร่อน ล้าง คัด หรือแยกขนาดหรือคุณภาพของ ผลิตผลเกษตรกรรม				ได้	ได้	ได้	ได้	ได้	ได้	ได้	ได้	ได้	ได้	ได้				
	(๑๐) การถนอมผลิตผลเกษตรกรรมโดยวิธีฉายรังสี						ได้												
(๑๑) การฟักไข่โดยใช้ตู้อบ				ได้			ได้			ได้			ได้						
๓	โรงงานประกอบกิจการเกี่ยวกับหิน กรวด หินทราย หรือดินสำหรับใช้ในการก่อสร้าง อย่างใดอย่างหนึ่ง หรือหลายอย่าง ดังต่อไปนี้																		
	(๑) การไม่ บด หรือย่อยหิน									ได้			ได้						
	(๒) การขุดหรือลอกกรวด หินทราย หรือดิน									ได้			ได้						

ลำดับที่	ประเภทหรือชนิดของโรงงาน	ที่ดินประเภท																	
		ชุมชน			อุตสาหกรรมและคลังสินค้า และเกษตรกรรม			ชนบทและเกษตรกรรม			ชนบทและปศุสัตว์			อนุรักษ์ชนบทและเกษตรกรรม			อนุรักษ์เพื่อส่งเสริมเอกลักษณ์ ศิลปวัฒนธรรมไทย		
		โรงงานจำพวกที่			โรงงานจำพวกที่			โรงงานจำพวกที่			โรงงานจำพวกที่			โรงงานจำพวกที่			โรงงานจำพวกที่		
		๑	๒	๓	๑	๒	๓	๑	๒	๓	๑	๒	๓	๑	๒	๓	๑	๒	๓
	(๓) การร่อนหรือคัดกรวดหรือทราย								ได้	ได้		ได้	ได้						
	(๔) การดูดทราย										ได้			ได้					
	(๕) การลำเลียงหิน กรวด ทราย หรือดิน ด้วยระบบ สายพานลำเลียง									ได้			ได้						
๔	โรงงานประกอบกิจการเกี่ยวกับสัตว์ซึ่งมีใช้สัตว์น้ำ อย่างใดอย่างหนึ่งหรือหลายอย่าง ดังต่อไปนี้																		
	(๑) การฆ่าสัตว์			ได้			ได้				ได้			ได้			ได้		ได้
	(๒) การถนอมเนื้อสัตว์โดยวิธีอบ รมควัน ใสเกลือ ดอง ตากแห้ง หรือทำให้เยือกแข็งโดยฉับพลันหรือ เหือดแห้ง				ได้	ได้	ได้	ได้	ได้	ได้	ได้	ได้	ได้	ได้	ได้				
	(๓) การทำผลิตภัณฑ์อาหารสำเร็จรูปจากเนื้อสัตว์ มันสัตว์ หนังสัตว์ หรือสารที่สกัดจากไข่สัตว์หรือกระดูกสัตว์					ได้	ได้		ได้	ได้		ได้	ได้		ได้				
	(๔) การสกัดน้ำมันหรือไขมันที่เป็นอาหารจากสัตว์ หรือ การทำน้ำมันหรือไขมันที่เป็นอาหารจากสัตว์ให้ บริสุทธิ์					ได้	ได้		ได้	ได้		ได้	ได้						
	(๕) การบรรจุเนื้อสัตว์หรือมันสัตว์หรือผลิตภัณฑ์ สำเร็จรูปจากเนื้อสัตว์หรือมันสัตว์ในภาชนะที่ผนึก และอากาศเข้าไม่ได้					ได้	ได้		ได้	ได้		ได้	ได้		ได้				
	(๖) การล้าง ขำและ แกะ ต้ม นึ่ง ทอด หรือบดสัตว์ หรือส่วนหนึ่งส่วนใดของสัตว์						ได้	ได้		ได้	ได้		ได้	ได้		ได้			
	(๗) การทำผลิตภัณฑ์จากไข่เพื่อใช้ประกอบเป็นอาหาร เช่น ไข่เค็ม ไข่เยี่ยวม้า ไข่ผง ไข่เหลวเยือกแข็ง หรือ ไข่เหลวแช่เย็น	ได้			ได้	ได้	ได้	ได้	ได้	ได้	ได้	ได้	ได้	ได้	ได้				

ลำดับที่	ประเภทหรือชนิดของโรงงาน	ที่ดินประเภท																		
		ชุมชน			อุตสาหกรรมและคลังสินค้า และเกษตรกรรม			ชนบทและเกษตรกรรม			ชนบทและปศุสัตว์			อนุรักษ์ชนบทและเกษตรกรรม			อนุรักษ์เพื่อส่งเสริมเอกลักษณ์ ศิลปวัฒนธรรมไทย			
		โรงงานจำพวกที่			โรงงานจำพวกที่			โรงงานจำพวกที่			โรงงานจำพวกที่			โรงงานจำพวกที่			โรงงานจำพวกที่			
		๑	๒	๓	๑	๒	๓	๑	๒	๓	๑	๒	๓	๑	๒	๓	๑	๒	๓	
๕	โรงงานประกอบกิจการเกี่ยวกับน้ำมัน อย่างใดอย่างหนึ่ง หรือหลายอย่าง ดังต่อไปนี้																			
	(๑) การทำนมสดให้ไร้เชื้อหรือฆ่าเชื้อโดยวิธีการใด วิธีการหนึ่ง เช่น การพาสเจอร์ไรส์หรือสเตอริไลส์					ได้	ได้		ได้			ได้	ได้							
	(๒) การทำนมสดจากนมผงและไขมัน																		ได้	
	(๓) การทำนมข้น นมผง หรือนมระเหย																		ได้	
	(๔) การทำครีมจากน้ำมัน				ได้	ได้	ได้	ได้	ได้		ได้	ได้	ได้							
	(๕) การทำเนยเหลวหรือเนยแข็ง				ได้	ได้	ได้	ได้	ได้		ได้	ได้	ได้							
(๖) การทำนมเปรี้ยวหรือนมเพาะเชื้อ				ได้	ได้	ได้	ได้	ได้		ได้	ได้	ได้								
๖	โรงงานประกอบกิจการเกี่ยวกับสัตว์น้ำ อย่างใดอย่างหนึ่ง หรือหลายอย่าง ดังต่อไปนี้																			
	(๑) การทำอาหารจากสัตว์น้ำและบรรจุในภาชนะที่ผนึก และอากาศเข้าไม่ได้					ได้	ได้		ได้	ได้		ได้	ได้			ได้				
	(๒) การถนอมสัตว์น้ำโดยวิธีอบ ร่มควัน ใส่เกลือ ดอง ตากแห้ง หรือทำให้เยือกแข็งโดยฉับพลันหรือ เหือดแห้ง				ได้	ได้	ได้	ได้	ได้	ได้	ได้	ได้	ได้	ได้	ได้					
	(๓) การทำผลิตภัณฑ์อาหารสำเร็จรูปจากสัตว์น้ำ หนึ่ง หรือไขมันสัตว์น้ำ					ได้	ได้		ได้	ได้		ได้	ได้			ได้				
	(๔) การสกัดน้ำมันหรือไขมันที่เป็นอาหารจากสัตว์น้ำ หรือการทำน้ำมันหรือไขมันที่เป็นอาหารจากสัตว์น้ำ ให้บริสุทธิ์					ได้	ได้		ได้	ได้		ได้	ได้							
(๕) การล้าง ขำและละลาย แกะ ต้ม นึ่ง ทอด หรืออบสัตว์น้ำ					ได้	ได้		ได้	ได้		ได้	ได้			ได้					

ลำดับที่	ประเภทหรือชนิดของโรงงาน	ที่ดินประเภท																	
		ชุมชน			อุตสาหกรรมและคลังสินค้า และเกษตรกรรม			ชนบทและเกษตรกรรม			ชนบทและปศุสัตว์			อนุรักษ์ชนบทและเกษตรกรรม			อนุรักษ์เพื่อส่งเสริมเอกลักษณ์ ศิลปวัฒนธรรมไทย		
		โรงงานจำพวกที่			โรงงานจำพวกที่			โรงงานจำพวกที่			โรงงานจำพวกที่			โรงงานจำพวกที่			โรงงานจำพวกที่		
		๑	๒	๓	๑	๒	๓	๑	๒	๓	๑	๒	๓	๑	๒	๓	๑	๒	๓
๑๐	โรงงานประกอบกิจการเกี่ยวกับอาหารจากแป้ง อย่งใด อย่างหนึ่งหรือหลายอย่าง ดังต่อไปนี้																		
	(๑) การทำขนมปังหรือขนมเค้ก	ได้			ได้	ได้	ได้	ได้	ได้				ได้	ได้				ได้	
	(๒) การทำขนมปังกรอบหรือขนมอบแห้ง	ได้			ได้	ได้	ได้	ได้	ได้				ได้	ได้				ได้	
	(๓) การทำผลิตภัณฑ์อาหารจากแป้งเป็นเส้น เม็ด หรือชิ้น	ได้			ได้	ได้	ได้	ได้	ได้				ได้	ได้				ได้	
๑๑	โรงงานประกอบกิจการเกี่ยวกับน้ำตาลซึ่งทำจากอ้อย บีช หญ้าหวาน หรือพืชอื่นที่ให้ความหวาน อย่งใดอย่างหนึ่ง หรือหลายอย่าง ดังต่อไปนี้																		
	(๑) การทำน้ำเชื่อม	ได้			ได้	ได้	ได้	ได้	ได้	ได้	ได้	ได้	ได้	ได้	ได้			ได้	
	(๒) การทำน้ำตาลทรายแดง				ได้	ได้	ได้	ได้	ได้	ได้	ได้	ได้	ได้	ได้	ได้				
	(๓) การทำน้ำตาลทรายดิบหรือน้ำตาลทรายขาว						ได้			ได้				ได้					
	(๔) การทำน้ำตาลทรายดิบหรือน้ำตาลทรายขาวให้บริสุทธิ์						ได้			ได้				ได้					
	(๕) การทำน้ำตาลก้อนหรือน้ำตาลผง				ได้	ได้	ได้	ได้	ได้	ได้	ได้	ได้	ได้	ได้					
	(๖) การทำกลูโคส เดกซ์โทรส ฟรักโทส หรือผลิตภัณฑ์อื่น ที่คล้ายคลึงกัน						ได้				ได้			ได้					
(๗) การทำน้ำตาลจากน้ำหวานของต้นมะพร้าว ต้นตาลโตนดหรือพืชอื่น ๆ ซึ่งมีไซอ้อย	ได้			ได้				ได้					ได้						
๑๒	โรงงานประกอบกิจการเกี่ยวกับชา กาแฟ โกโก้ ช็อกโกแลต หรือขนมหวาน อย่งใดอย่างหนึ่งหรือหลายอย่าง ดังต่อไปนี้																		
	(๑) การทำใบชาแห้งหรือใบชาผง	ได้			ได้	ได้	ได้	ได้	ได้				ได้	ได้					
	(๒) การคั่ว บด หรือปั่นกาแฟหรือการทำกาแฟผง					ได้	ได้			ได้							ได้		
	(๓) การทำโกโก้ผงหรือขนมจากโกโก้	ได้			ได้	ได้	ได้	ได้	ได้				ได้	ได้					

ลำดับที่	ประเภทหรือชนิดของโรงงาน	ที่ดินประเภท																	
		ชุมชน			อุตสาหกรรมและคลังสินค้า และเกษตรกรรม			ชนบทและเกษตรกรรม			ชนบทและปศุสัตว์			อนุรักษ์ชนบทและเกษตรกรรม			อนุรักษ์เพื่อส่งเสริมเอกลักษณ์ ศิลปวัฒนธรรมไทย		
		โรงงานจำพวกที่			โรงงานจำพวกที่			โรงงานจำพวกที่			โรงงานจำพวกที่			โรงงานจำพวกที่			โรงงานจำพวกที่		
		๑	๒	๓	๑	๒	๓	๑	๒	๓	๑	๒	๓	๑	๒	๓	๑	๒	๓
	(๔) การทำซ็อกโกเลต ซ็อกโกเลตผง หรือขนมจาก ซ็อกโกเลต	ได้			ได้	ได้	ได้	ได้	ได้		ได้	ได้		ได้					
	(๕) การทำแก๊กฮวยผง ชิงผง หรือเครื่องต้มชนิดผง จากพืชอื่น ๆ	ได้			ได้	ได้	ได้	ได้	ได้	ได้	ได้	ได้	ได้	ได้	ได้				
	(๖) การทำมะขามอัดเม็ด มะนาวอัดเม็ด หรือผลไม้ อัดเม็ด	ได้			ได้	ได้	ได้	ได้	ได้	ได้	ได้	ได้	ได้	ได้	ได้				
	(๗) การเชื่อมหรือแช่ผลไม้หรือเปลือกผลไม้ หรือการ เคลือบผลไม้หรือเปลือกผลไม้ด้วยน้ำตาล	ได้			ได้	ได้	ได้	ได้	ได้	ได้	ได้	ได้	ได้	ได้	ได้				
	(๘) การอบหรือคั่วถั่วหรือเมล็ดผลไม้ (Nuts) หรือการ เคลือบถั่วหรือเมล็ดผลไม้ (Nuts) ด้วยน้ำตาล กาแฟ โกโก้ หรือซ็อกโกเลต	ได้			ได้	ได้	ได้	ได้	ได้	ได้	ได้	ได้	ได้	ได้	ได้				
	(๑๐) การทำลูกกวาดหรือทอฟฟี่	ได้			ได้	ได้	ได้	ได้	ได้		ได้	ได้							
	(๑๑) การทำไอศกรีม	ได้			ได้	ได้	ได้	ได้	ได้		ได้	ได้		ได้			ได้		
๑๓	โรงงานประกอบกิจการเกี่ยวกับเครื่องปรุงหรือเครื่อง ประกอบอาหาร อย่างใดอย่างหนึ่งหรือหลายอย่าง ดังต่อไปนี้																		
	(๑) การทำผงฟู						ได้												
	(๒) การทำเครื่องปรุงกลิ่น รส หรือสีของอาหาร						ได้												
	(๓) การทำแป้งเชื้อ						ได้												
	(๔) การทำน้ำส้มสายชู						ได้												
	(๕) การทำมีสตาร์ด				ได้	ได้	ได้												
	(๖) การทำน้ำมันสลัด	ได้			ได้	ได้	ได้	ได้	ได้		ได้	ได้		ได้					
	(๗) การบัดหรือปนเครื่องเทศ	ได้			ได้	ได้	ได้	ได้	ได้		ได้	ได้		ได้					
	(๘) การทำพริกป่น พริกไทยป่น หรือเครื่องแกง	ได้			ได้	ได้	ได้	ได้	ได้		ได้	ได้		ได้					

ลำดับที่	ประเภทหรือชนิดของโรงงาน	ที่ดินประเภท																	
		ชุมชน			อุตสาหกรรมและคลังสินค้า และเกษตรกรรม			ชนบทและเกษตรกรรม			ชนบทและปศุสัตว์			อนุรักษ์ชนบทและเกษตรกรรม			อนุรักษ์เพื่อส่งเสริมเอกลักษณ์ ศิลปวัฒนธรรมไทย		
		โรงงานจำพวกที่			โรงงานจำพวกที่			โรงงานจำพวกที่			โรงงานจำพวกที่			โรงงานจำพวกที่			โรงงานจำพวกที่		
		๑	๒	๓	๑	๒	๓	๑	๒	๓	๑	๒	๓	๑	๒	๓	๑	๒	๓
๑๔	โรงงานประกอบกิจการเกี่ยวกับการทำน้ำแข็ง หรือตัด ชอย บด หรือย่อน้ำแข็ง		ได้			ได้	ได้		ได้			ได้			ได้			ได้	
๑๕	โรงงานประกอบกิจการเกี่ยวกับอาหารสัตว์ อย่างใด อย่างหนึ่งหรือหลายอย่าง ดังต่อไปนี้ (๑) การทำอาหารผสมหรืออาหารสำเร็จรูปสำหรับเลี้ยงสัตว์ (๒) การบ่นหรือบดพีช เมล็ดพีช กากพีช เนื้อสัตว์ กระดูกสัตว์ ขนสัตว์ หรือเปลือกหอยสำหรับทำหรือ ผสมเป็นอาหารสัตว์					ได้	ได้		ได้	ได้		ได้	ได้						
							ได้			ได้			ได้						
๑๖	โรงงานต้ม กลั่น หรือผสมสุรา						ได้			ได้			ได้						
๑๘	โรงงานทำหรือผสมสุรจากผลไม้ หรือสุราแช่อื่น ๆ แต่ไม่รวมถึงโรงงานประกอบกิจการเกี่ยวกับมอลต์ หรือเบียร์ในลำดับที่ ๑๙						ได้			ได้			ได้						
๑๙	โรงงานประกอบกิจการเกี่ยวกับมอลต์หรือเบียร์ อย่างใดอย่างหนึ่งหรือหลายอย่าง ดังต่อไปนี้ (๑) การทำบ่น หรือบดมอลต์ (๒) การทำเบียร์						ได้			ได้			ได้						
							ได้			ได้			ได้						
๒๐	โรงงานประกอบกิจการเกี่ยวกับน้ำดื่ม เครื่องดื่มที่ไม่มี แอลกอฮอล์ น้ำอัดลม หรือน้ำแร่ อย่างใดอย่างหนึ่ง หรือหลายอย่าง ดังต่อไปนี้ (๑) การทำน้ำดื่ม (๒) การทำเครื่องดื่มที่ไม่มีแอลกอฮอล์ (๓) การทำน้ำอัดลม (๔) การทำน้ำแร่																		
		ได้	ได้		ได้	ได้	ได้	ได้	ได้		ได้	ได้		ได้			ได้		
			ได้			ได้	ได้		ได้			ได้			ได้			ได้	
		ได้	ได้		ได้	ได้	ได้	ได้	ได้		ได้	ได้		ได้	ได้				

ลำดับที่	ประเภทหรือชนิดของโรงงาน	ที่ดินประเภท																	
		ชุมชน			อุตสาหกรรมและคลังสินค้า และเกษตรกรรม			ชนบทและเกษตรกรรม			ชนบทและปศุสัตว์			อนุรักษ์ชนบทและเกษตรกรรม			อนุรักษ์เพื่อส่งเสริมเอกลักษณ์ ศิลปวัฒนธรรมไทย		
		โรงงานจำพวกที่			โรงงานจำพวกที่			โรงงานจำพวกที่			โรงงานจำพวกที่			โรงงานจำพวกที่			โรงงานจำพวกที่		
		๑	๒	๓	๑	๒	๓	๑	๒	๓	๑	๒	๓	๑	๒	๓	๑	๒	๓
๒๑	โรงงานประกอบกิจการเกี่ยวกับยาสูบ ยาอัด ยาเส้น ยาเคี้ยว หรือยานัตถ์ อย่างใดอย่างหนึ่งหรือหลายอย่าง ดังต่อไปนี้																		
	(๑) การอบใบยาสูบให้แห้งหรือการรูดก้านใบยาสูบ					ได้	ได้		ได้				ได้						
	(๒) การทำบุหรี่ยี่ห้อ บุหรี่ยี่ห้อ หรือบุหรี่ยี่ห้ออื่น					ได้	ได้		ได้				ได้						
	(๓) การทำยาอัด ยาเส้น ยาเส้นปรุง หรือยาเคี้ยว					ได้	ได้		ได้				ได้						
	(๔) การทำยานัตถ์					ได้	ได้		ได้				ได้						
๒๒	โรงงานประกอบกิจการเกี่ยวกับสิ่งทอ ด้าย หรือเส้นใย ซึ่งมีใยหิน (Asbestos) อย่างใดอย่างหนึ่งหรือหลายอย่าง ดังต่อไปนี้																		
	(๑) การหมัก คาร์บอนโซ่ สาง หวี ริด ปั่น อบ ควบ บิดเกลียว กรอ เท็กเจอร์ไรซ์ ฟอก หรือย้อมสีเส้นใย				ได้	ได้	ได้	ได้	ได้				ได้	ได้					
	(๒) การทอหรือการเตรียมเส้นด้ายยืนสำหรับการทอ	ได้			ได้	ได้	ได้	ได้	ได้			ได้	ได้		ได้				
	(๓) การฟอก ย้อมสี หรือแต่งสำเร็จด้ายหรือสิ่งทอ							ได้											
	(๔) การพิมพ์สิ่งทอ (เฉพาะการพิมพ์สิ่งทอพื้นเมือง)			ได้			ได้			ได้			ได้						ได้
๒๓	โรงงานประกอบกิจการเกี่ยวกับผลิตภัณฑ์จากสิ่งทอ ซึ่งมีใช้เครื่องนุ่งห่ม อย่างใดอย่างหนึ่งหรือหลายอย่าง ดังต่อไปนี้																		
	(๑) การทำผลิตภัณฑ์จากสิ่งทอเป็นเครื่องใช้ในบ้าน	ได้	ได้		ได้	ได้	ได้	ได้	ได้			ได้	ได้		ได้			ได้	
	(๒) การทำถุงหรือกระสอบซึ่งมีใช้ถุงหรือกระสอบพลาสติก	ได้	ได้		ได้	ได้	ได้	ได้	ได้			ได้	ได้		ได้			ได้	
	(๓) การทำผลิตภัณฑ์จากผ้าใบ	ได้	ได้		ได้	ได้	ได้	ได้	ได้			ได้	ได้		ได้			ได้	
	(๔) การตกแต่งหรือเย็บปักถักร้อยสิ่งทอ	ได้	ได้		ได้	ได้	ได้	ได้	ได้			ได้	ได้		ได้			ได้	
๒๔	โรงงานถักผ้า ผ้าลูกไม้ หรือเครื่องนุ่งห่มด้วยด้ายหรือเส้นใย หรือฟอกย้อมสีหรือแต่งสำเร็จผ้า ผ้าลูกไม้ หรือเครื่องนุ่งห่มที่ถักด้วยด้ายหรือเส้นใย	ได้			ได้	ได้	ได้	ได้	ได้			ได้	ได้		ได้				

ลำดับที่	ประเภทหรือชนิดของโรงงาน	ที่ดินประเภท																	
		ชุมชน			อุตสาหกรรมและคลังสินค้า และเกษตรกรรม			ชนบทและเกษตรกรรม			ชนบทและปศุสัตว์			อนุรักษ์ชนบทและเกษตรกรรม			อนุรักษ์เพื่อส่งเสริมเอกลักษณ์ ศิลปวัฒนธรรมไทย		
		โรงงานจำพวกที่			โรงงานจำพวกที่			โรงงานจำพวกที่			โรงงานจำพวกที่			โรงงานจำพวกที่			โรงงานจำพวกที่		
		๑	๒	๓	๑	๒	๓	๑	๒	๓	๑	๒	๓	๑	๒	๓	๑	๒	๓
๒๕	โรงงานผลิตเชื้อหรือพรมด้วยวิธีทอ สาน ถัก หรือผูกให้เป็นปุย ซึ่งมีไขเชื้อหรือพรมที่ทำด้วยยางหรือพลาสติกหรือพรมน้ำมัน	ได้	ได้		ได้	ได้	ได้	ได้	ได้		ได้	ได้		ได้			ได้		
๒๖	โรงงานประกอบกิจการเกี่ยวกับเชือก ตาข่าย แห หรืออวนอย่างใดอย่างหนึ่งหรือหลายอย่าง ดังต่อไปนี้ (๑) การผลิตเชือก (๒) การผลิต ประกอบ หรือซ่อมแซมตาข่าย แห หรืออวน และรวมถึงชิ้นส่วนหรืออุปกรณ์ของผลิตภัณฑ์ดังกล่าว	ได้			ได้	ได้	ได้	ได้	ได้		ได้	ได้		ได้					
๒๗	โรงงานประกอบกิจการเกี่ยวกับผลิตภัณฑ์ซึ่งมีได้ทำด้วยวิธีถักหรือทอ อย่างใดอย่างหนึ่งหรือหลายอย่าง ดังต่อไปนี้ (๑) การทำพรมน้ำมันหรือสิ่งปูพื้นซึ่งมีผิวหน้าแข็ง ซึ่งมีได้ทำจากไม้ก๊อก ยาง หรือพลาสติก (๒) การทำพรมน้ำมันหรือหนังเทียมซึ่งมีได้ทำจากพลาสติกล้วน (๓) การทำแผ่นเส้นใยที่แข็งหรือฉาบผิวหน้าด้วยวัสดุ ซึ่งมีไขยาง (๔) การทำสักหลาด (๕) การทำผ้าลูกไม้หรือผ้าลูกไม้เทียม (๖) การทำวัสดุจากเส้นใยสำหรับใช้ทำเบาะ นวม หรือสิ่งทีคล้ายคลึงกัน (๗) การผลิตเส้นใยหรือปุ๋ยใยจากวัสดุที่ทำจากเส้นใยหรือปุ๋ยใยที่ไม่ใช่แล้ว (๘) การทำด้ายหรือผ้าใบสำหรับยางนอกล้อเลื่อน						ได้												

ลำดับที่	ประเภทหรือชนิดของโรงงาน	ที่ดินประเภท																	
		ชุมชน			อุตสาหกรรมและคลังสินค้า และเกษตรกรรม			ชนบทและเกษตรกรรม			ชนบทและปศุสัตว์			อนุรักษ์ชนบทและเกษตรกรรม			อนุรักษ์เพื่อส่งเสริมเอกลักษณ์ ศิลปวัฒนธรรมไทย		
		โรงงานจำพวกที่			โรงงานจำพวกที่			โรงงานจำพวกที่			โรงงานจำพวกที่			โรงงานจำพวกที่			โรงงานจำพวกที่		
		๑	๒	๓	๑	๒	๓	๑	๒	๓	๑	๒	๓	๑	๒	๓	๑	๒	๓
๒๘	โรงงานประกอบกิจการเกี่ยวกับเครื่องแต่งกายซึ่งมิใช่ รองเท้า อย่างใดอย่างหนึ่งหรือหลายอย่าง ดังต่อไปนี้ (๑) การตัดหรือเย็บเครื่องนุ่งห่ม เข็มขัด ผ้าเช็ดหน้า ผ้าพันคอ เนกไท ทูกระต่าย ปลอกแขน ถุงมือ ถุงเท้าจากผ้า หนังสัตรี ขนสัตว์ หรือวัสดุอื่น	ได้	ได้		ได้	ได้	ได้	ได้	ได้		ได้	ได้		ได้			ได้		
		ได้	ได้		ได้	ได้	ได้	ได้	ได้		ได้	ได้		ได้			ได้		
๒๙	โรงงานหมัก ข้าแหละ อบ ปั่นหรือบด ฟอก ขัดและแต่ง แต่งสำเร็จ อัดให้เป็นลายนูน หรือเคลือบสีหนังสัตว์						ได้									ได้			
๓๐	โรงงานสาง ฟอก ฟอกสี ย้อมสี ขัดหรือแต่งขนสัตว์						ได้									ได้			
๓๑	โรงงานทำพรมหรือเครื่องใช้จากหนังสัตว์หรือขนสัตว์						ได้									ได้			
๓๒	โรงงานผลิตผลิตภัณฑ์หรือชิ้นส่วนของผลิตภัณฑ์ซึ่งมิใช่ เครื่องแต่งกายหรือรองเท้าจาก (๑) หนังสัตว์ ขนสัตว์ เขาสัตว์ กระดุกสัตว์ หนังเทียม				ได้	ได้	ได้	ได้	ได้		ได้	ได้	ได้						
๓๓	โรงงานผลิตรองเท้าหรือชิ้นส่วนของรองเท้าซึ่งมิได้ทำจาก ไม้ ยางอบแข็ง ยางอัดเข้ารูป หรือพลาสติกอัดเข้ารูป	ได้			ได้	ได้	ได้	ได้	ได้		ได้	ได้		ได้					
๓๔	โรงงานประกอบกิจการเกี่ยวกับไม้ อย่างใดอย่างหนึ่ง หรือหลายอย่าง ดังต่อไปนี้ (๑) การเลื่อย ไซ ขอย เสาหรือการแปรรูปไม้ด้วย วิธีอื่นที่คล้ายคลึงกัน (๒) การทำวงกบ ขอบประตู ขอบหน้าต่าง บานหน้าต่าง บานประตู หรือส่วนประกอบที่ทำด้วยไม้ของอาคาร (๓) การทำไม้วีเนียร์หรือไม้อัดทุกชนิด (๔) การทำฝอยไม้ การบด ปั่น หรือย่อยไม้ (๕) การถนอมเนื้อไม้หรือการอบไม้ (๖) การเผาถ่านจากไม้			ได้			ได้				ได้					ได้			ได้
				ได้			ได้				ได้					ได้			ได้
							ได้				ได้					ได้			
							ได้				ได้					ได้			
							ได้				ได้					ได้			
							ได้				ได้					ได้			

ลำดับที่	ประเภทหรือชนิดของโรงงาน	ที่ดินประเภท																	
		ชุมชน			อุตสาหกรรมและคลังสินค้า และเกษตรกรรม			ชนบทและเกษตรกรรม			ชนบทและปศุสัตว์			อนุรักษ์ชนบทและเกษตรกรรม			อนุรักษ์เพื่อส่งเสริมเอกลักษณ์ ศิลปวัฒนธรรมไทย		
		โรงงานจำพวกที่			โรงงานจำพวกที่			โรงงานจำพวกที่			โรงงานจำพวกที่			โรงงานจำพวกที่			โรงงานจำพวกที่		
		๑	๒	๓	๑	๒	๓	๑	๒	๓	๑	๒	๓	๑	๒	๓	๑	๒	๓
๓๕	โรงงานผลิตภาชนะบรรจุหรือเครื่องใช้จากไม้ไผ่ หวาย พาง อ้อ กก หรือผักตบชวา	ได้	ได้		ได้	ได้	ได้	ได้	ได้	ได้	ได้	ได้	ได้	ได้	ได้		ได้		
๓๖	โรงงานประกอบกิจการเกี่ยวกับผลิตภัณฑ์จากไม้หรือ ไม้ก๊อก อย่างเป็นอย่างหนึ่งหรือหลายอย่าง ดังต่อไปนี้																		
	(๑) การทำภาชนะบรรจุ เครื่องมือ หรือเครื่องใช้จากไม้ และรวมถึงชิ้นส่วนของผลิตภัณฑ์ดังกล่าว			ได้			ได้			ได้			ได้			ได้			
	(๒) การทำรองเท้า ชิ้นส่วนของรองเท้า หรือหุ้มรองเท้า จากไม้						ได้			ได้			ได้						
	(๓) การแกะสลักไม้	ได้			ได้	ได้	ได้	ได้	ได้		ได้	ได้		ได้			ได้		
	(๔) การทำกรอบรูปหรือกรอบกระจกจากไม้			ได้			ได้			ได้			ได้						
(๕) การทำผลิตภัณฑ์จากไม้ก๊อก	ได้			ได้	ได้	ได้	ได้	ได้		ได้	ได้		ได้						
๓๗	โรงงานทำเครื่องเรือนหรือเครื่องตกแต่งภายในอาคาร จากไม้ แก้ว ยาง หรือโลหะอื่นซึ่งมิใช่เครื่องเรือนหรือ เครื่องตกแต่งภายในอาคารจากพลาสติกอัดเข้ารูป และรวมถึงชิ้นส่วนของผลิตภัณฑ์ดังกล่าว			ได้			ได้			ได้			ได้			ได้			ได้
๓๘	โรงงานผลิตเยื่อหรือกระดาษ อย่างเป็นอย่างหนึ่งหรือ หลายอย่าง ดังต่อไปนี้																		
	(๑) การทำเยื่อจากไม้หรือวัสดุอื่น						ได้												
	(๒) การทำกระดาษ กระดาษแข็ง หรือกระดาษที่ใช้ใน การก่อสร้างชนิดที่ทำจากเส้นใย (Fibre) หรือ แผ่นกระดาษไฟเบอร์ (Fibreboard)						ได้												
๓๙	โรงงานผลิตภาชนะบรรจุจากกระดาษทุกชนิด หรือแผ่นกระดาษไฟเบอร์ (Fibreboard)	ได้			ได้	ได้	ได้	ได้	ได้		ได้	ได้							

ลำดับที่	ประเภทหรือชนิดของโรงงาน	ที่ดินประเภท																	
		ชุมชน			อุตสาหกรรมและคลังสินค้า และเกษตรกรรม			ชนบทและเกษตรกรรม			ชนบทและปศุสัตว์			อนุรักษ์ชนบทและเกษตรกรรม			อนุรักษ์เพื่อส่งเสริมเอกลักษณ์ ศิลปวัฒนธรรมไทย		
		โรงงานจำพวกที่			โรงงานจำพวกที่			โรงงานจำพวกที่			โรงงานจำพวกที่			โรงงานจำพวกที่			โรงงานจำพวกที่		
		๑	๒	๓	๑	๒	๓	๑	๒	๓	๑	๒	๓	๑	๒	๓	๑	๒	๓
	(๒) การทำกลีเซอรินดิบหรือกลีเซอรินบริสุทธิ์จาก น้ำมันพืชหรือสัตว์ หรือไขมันสัตว์						ได้												
	(๓) การทำเครื่องสำอางหรือสิ่งปรุงแต่งร่างกาย	ได้			ได้	ได้	ได้	ได้	ได้		ได้	ได้							
	(๔) การทำยาสีฟัน	ได้			ได้	ได้	ได้	ได้	ได้		ได้	ได้							
๕๐	โรงงานประกอบกิจการเกี่ยวกับผลิตภัณฑ์จากปิโตรเลียม ถ่านหิน หรือลิกไนต์ อย่างใดอย่างหนึ่งหรือหลายอย่าง ดังต่อไปนี้ (๔) การผสมผลิตภัณฑ์จากปิโตรเลียมเข้าด้วยกัน หรือการ ผสมผลิตภัณฑ์จากปิโตรเลียมกับวัสดุอื่น									ได้			ได้						
๕๑	โรงงานผลิต ซ่อม หล่อ หรือหล่อดอกยางนอกหรือยางใน สำหรับยานพาหนะที่เคลื่อนที่ด้วยเครื่องกล คน หรือสัตว์	ได้			ได้	ได้	ได้	ได้	ได้		ได้	ได้							
๕๒	โรงงานประกอบกิจการเกี่ยวกับยาง อย่างใดอย่างหนึ่ง หรือหลายอย่าง ดังต่อไปนี้ (๑) การทำยางแผ่นในชั้นต้นจากน้ำยางธรรมชาติ ซึ่งมิใช่การทำในสวนยางหรือป่า (๒) การหั่น ผสม ริดให้เป็นแผ่น หรือตัดแผ่นยางธรรมชาติ ซึ่งมิใช่การทำในสวนยางหรือป่า (๔) การทำผลิตภัณฑ์ยางนอกจากที่ระบุไว้ในลำดับที่ ๕๑ จากยางธรรมชาติหรือยางสังเคราะห์						ได้			ได้			ได้						
๕๓	โรงงานประกอบกิจการเกี่ยวกับผลิตภัณฑ์พลาสติก อย่างใดอย่างหนึ่งหรือหลายอย่าง ดังต่อไปนี้ (๑) การทำเครื่องมือ เครื่องใช้ เครื่องเรือน หรือ เครื่องประดับ และรวมถึงชิ้นส่วนของผลิตภัณฑ์ ดังกล่าว									ได้			ได้						

ลำดับที่	ประเภทหรือชนิดของโรงงาน	ที่ดินประเภท																			
		ชุมชน			อุตสาหกรรมและคลังสินค้า และเกษตรกรรม			ชนบทและเกษตรกรรม			ชนบทและปศุสัตว์			อนุรักษ์ชนบทและเกษตรกรรม			อนุรักษ์เพื่อส่งเสริมเอกลักษณ์ ศิลปวัฒนธรรมไทย				
		โรงงานจำพวกที่			โรงงานจำพวกที่			โรงงานจำพวกที่			โรงงานจำพวกที่			โรงงานจำพวกที่			โรงงานจำพวกที่				
		๑	๒	๓	๑	๒	๓	๑	๒	๓	๑	๒	๓	๑	๒	๓	๑	๒	๓		
๕๘	โรงงานประกอบกิจการเกี่ยวกับผลิตภัณฑ์โลหะ อย่างใดอย่างหนึ่งหรือหลายอย่าง ดังต่อไปนี้ (๑) การทำผลิตภัณฑ์คอนกรีตผสม (๒) การทำใยแร่ (๓) การทำผลิตภัณฑ์จากหิน (๔) การทำผลิตภัณฑ์สำหรับขัดถู (Abrasives) (๖) การทำผลิตภัณฑ์จากแกรไฟต์																				
			ได้							ได้	ได้		ได้	ได้							
												ได้		ได้							
											ได้	ได้	ได้	ได้	ได้	ได้					
													ได้		ได้						
๖๑	โรงงานตัดแปลงหรือซ่อมแซมเครื่องมือหรือเครื่องใช้ ที่ทำด้วยเหล็กหรือเหล็กกล้า และรวมถึงส่วนประกอบ หรืออุปกรณ์เครื่องมือหรือเครื่องใช้ดังกล่าว	ได้							ได้	ได้		ได้	ได้		ได้			ได้			
๖๒	โรงงานตัดแปลงหรือซ่อมแซมเครื่องเรือนหรือเครื่องตกแต่ง ภายในอาคารที่ทำจากโลหะหรือโลหะเป็นส่วนใหญ่ และรวมถึงส่วนประกอบหรืออุปกรณ์ของเครื่องเรือน หรือเครื่องตกแต่งดังกล่าว	ได้							ได้	ได้		ได้	ได้		ได้			ได้			
๖๓	โรงงานประกอบกิจการเกี่ยวกับผลิตภัณฑ์โลหะสำหรับ ใช้ในการก่อสร้างหรือติดตั้ง อย่างใดอย่างหนึ่งหรือ หลายอย่าง ดังต่อไปนี้ (๑) การทำส่วนประกอบสำหรับใช้ในการก่อสร้างสะพาน ประตุน้ำ ถังน้ำ หรือปล่องไฟ (๒) การทำส่วนประกอบสำหรับใช้ในการก่อสร้างอาคาร (๓) การทำส่วนประกอบสำหรับใช้ในการต่อเรือ (๔) การทำส่วนประกอบสำหรับใช้ในการสร้างหรือซ่อม หม้อน้ำ (๕) การทำส่วนประกอบสำหรับใช้กับระบบเครื่อง ปรับอากาศ																				
		ได้								ได้	ได้	ได้	ได้	ได้	ได้	ได้					
		ได้								ได้	ได้	ได้	ได้	ได้	ได้	ได้			ได้		
		ได้								ได้	ได้		ได้	ได้							
											ได้	ได้		ได้	ได้						

ลำดับที่	ประเภทหรือชนิดของโรงงาน	ที่ดินประเภท																	
		ชุมชน			อุตสาหกรรมและคลังสินค้า และเกษตรกรรม			ชนบทและเกษตรกรรม			ชนบทและปศุสัตว์			อนุรักษ์ชนบทและเกษตรกรรม			อนุรักษ์เพื่อส่งเสริมเอกลักษณ์ ศิลปวัฒนธรรมไทย		
		โรงงานจำพวกที่			โรงงานจำพวกที่			โรงงานจำพวกที่			โรงงานจำพวกที่			โรงงานจำพวกที่			โรงงานจำพวกที่		
		๑	๒	๓	๑	๒	๓	๑	๒	๓	๑	๒	๓	๑	๒	๓	๑	๒	๓
๖๔	โรงงานประกอบกิจการเกี่ยวกับผลิตภัณฑ์โลหะ อย่างใดอย่างหนึ่งหรือหลายอย่าง ดังต่อไปนี้																		
(๑) การทำภาชนะบรรจุ	ได้								ได้	ได้		ได้	ได้		ได้				
(๔) การทำตู้หรือห้องนิรภัย	ได้								ได้	ได้		ได้	ได้						
(๕) การทำผลิตภัณฑ์จากลวดหรือสายเคเบิลโดยใช้ลวด ที่ได้มาจากแหล่งผลิตอื่นซึ่งมีไขลวดหรือสายเคเบิล ที่หุ้มด้วยฉนวน	ได้								ได้	ได้		ได้	ได้						
(๖) การทำชุดสปริงเหล็ก สลัก แป้นเกลียว วงแหวน หมุดย้ำ หรือหลอดชนิดพับได้ที่ไม่ทำในโรงรีดหรือ ดึงขั้นต้น (Primary Rolling or Drawing Mills)	ได้								ได้	ได้		ได้	ได้						
(๗) การทำเตาไฟหรือเครื่องอุ่นห้องอย่างอื่นซึ่งไม่ใช่ไฟฟ้า	ได้								ได้	ได้		ได้	ได้						
(๘) การทำเครื่องสุขภัณฑ์เหล็กหรือโลหะเคลือบเครื่อง ทองเหลืองสำหรับใช้ในการต่อท่อหรือเครื่อง ประกอบวาล์วหรือท่อ	ได้								ได้	ได้		ได้	ได้						
(๙) การทำเครื่องใช้เล็ก ๆ จากโลหะ	ได้								ได้	ได้		ได้	ได้		ได้			ได้	
(๑๐) การทำผลิตภัณฑ์โลหะสำเร็จรูปด้วยวิธีเคลือบหรือ ลงรัก (Enamelling Japanning or Lacquering) ชุบ หรือขัด	ได้								ได้	ได้		ได้	ได้		ได้			ได้	
(๑๑) การอัดเศษโลหะ										ได้		ได้							
(๑๒) การตัด พับ หรือม้วนโลหะ		ได้								ได้		ได้							
(๑๓) การกลึง เจาะ คว้าน กัด ไส เจียน หรือเชื่อมโลหะ ทั่วไป		ได้								ได้		ได้		ได้				ได้	
(๑๔) การทำชิ้นส่วนหรืออุปกรณ์ของผลิตภัณฑ์โลหะตาม (๑) ถึง (๑๐)	ได้								ได้	ได้		ได้	ได้						

ลำดับที่	ประเภทหรือชนิดของโรงงาน	ที่ดินประเภท																	
		ชุมชน			อุตสาหกรรมและคลังสินค้า และเกษตรกรรม			ชนบทและเกษตรกรรม			ชนบทและปศุสัตว์			อนุรักษ์ชนบทและเกษตรกรรม			อนุรักษ์เพื่อส่งเสริมเอกลักษณ์ ศิลปวัฒนธรรมไทย		
		โรงงานจำพวกที่			โรงงานจำพวกที่			โรงงานจำพวกที่			โรงงานจำพวกที่			โรงงานจำพวกที่			โรงงานจำพวกที่		
		๑	๒	๓	๑	๒	๓	๑	๒	๓	๑	๒	๓	๑	๒	๓	๑	๒	๓
๖๕	โรงงานดัดแปลงหรือซ่อมแซมเครื่องยนต์ เครื่องกังหัน และรวมถึงส่วนประกอบหรืออุปกรณ์ของเครื่องยนต์ หรือเครื่องกังหันดังกล่าว	ได้			ได้	ได้	ได้	ได้	ได้		ได้	ได้		ได้			ได้		
๖๖	โรงงานดัดแปลงหรือซ่อมแซมเครื่องจักรสำหรับใช้ในการ กลสิกรรมหรือการเลี้ยงสัตว์ และรวมถึงส่วนประกอบ หรืออุปกรณ์ของเครื่องจักรดังกล่าว	ได้			ได้	ได้	ได้	ได้	ได้	ได้	ได้	ได้	ได้	ได้			ได้		
๖๗	โรงงานประกอบกิจการเกี่ยวกับเครื่องจักร ส่วนประกอบ หรืออุปกรณ์ของเครื่องจักรสำหรับประดิษฐ์โลหะหรือไม้ อย่างใดอย่างหนึ่งหรือหลายอย่าง ดังต่อไปนี้																		
	(๑) การทำ ดัดแปลง หรือซ่อมแซมเครื่องจักรสำหรับ โรงเลื่อย ไซ ทำเครื่องเรือนหรือทำไม้วีเนียร์				ได้	ได้	ได้	ได้	ได้		ได้	ได้							
	(๒) การทำ ดัดแปลง หรือซ่อมแซมเครื่องกลึง เครื่อง คว้าน เครื่องเจาะ เครื่องกัด (Milling Machines) เครื่องเจียน เครื่องตัด (Shearing Machines) หรือ เครื่องไส (Shaping Machines)	ได้						ได้	ได้		ได้	ได้							
	(๓) การทำ ดัดแปลง หรือซ่อมแซมเครื่องเลื่อยตัดโลหะ ด้วยเครื่องยนต์หรือเครื่องขัด	ได้						ได้	ได้		ได้	ได้							
	(๔) การทำ ดัดแปลง หรือซ่อมแซมเครื่องทุบโลหะ (Drop Forges or Forging Machines)							ได้	ได้		ได้	ได้							
	(๕) การทำ ดัดแปลง หรือซ่อมแซมเครื่องรีดโลหะ เครื่องอัดโลหะ หรือเครื่องดัดรีดโลหะ							ได้	ได้		ได้	ได้							
(๖) การทำ ดัดแปลง หรือซ่อมแซมเครื่องดันรีด เครื่องทำให้หลอมละลายหรือเชื่อมโดยไม่ใช้ไฟฟ้า							ได้	ได้		ได้	ได้								

ลำดับที่	ประเภทหรือชนิดของโรงงาน	ที่ดินประเภท																	
		ชุมชน			อุตสาหกรรมและคลังสินค้า และเกษตรกรรม			ชนบทและเกษตรกรรม			ชนบทและปศุสัตว์			อนุรักษ์ชนบทและเกษตรกรรม			อนุรักษ์เพื่อส่งเสริมเอกลักษณ์ ศิลปวัฒนธรรมไทย		
		โรงงานจำพวกที่			โรงงานจำพวกที่			โรงงานจำพวกที่			โรงงานจำพวกที่			โรงงานจำพวกที่			โรงงานจำพวกที่		
		๑	๒	๓	๑	๒	๓	๑	๒	๓	๑	๒	๓	๑	๒	๓	๑	๒	๓
	(๗) การทำ ดัดแปลง หรือซ่อมแซมแบบ (Dies) หรือเครื่องจับ (Jigs) สำหรับใช้กับเครื่องมือกล (๘) การทำส่วนประกอบหรืออุปกรณ์สำหรับเครื่องจักร ตาม (๑) ถึง (๗)										ได้	ได้		ได้	ได้				
๖๘	โรงงานผลิต ประกอบ ดัดแปลง หรือซ่อมแซมเครื่องจักร สำหรับอุตสาหกรรมกระดาษ เคมี อาหาร การปั่นทอ การพิมพ์ การผลิตซีเมนต์หรือผลิตภัณฑ์ดินเหนียว การก่อสร้าง การทำเหมืองแร่ การเจาะหาปิโตรเลียม หรือการกลั่นน้ำมัน และรวมถึงส่วนประกอบหรืออุปกรณ์ เครื่องจักรดังกล่าว							ได้	ได้		ได้	ได้							
๖๙	โรงงานผลิต ประกอบ ดัดแปลง หรือซ่อมแซมเครื่อง คำนวณ เครื่องทำบัญชี เครื่องจักรสำหรับระบบบัตรเจาะ เครื่องจักรสำหรับใช้ในการคำนวณชนิดดิจิทัลหรือชนิด อนาล็อก หรือเครื่องอิเล็กทรอนิกส์สำหรับปฏิบัติกับ ข้อมูลที่เกี่ยวข้องกันหรืออุปกรณ์ (Digital or Analog Computers or Associated Electronic Data Processing Equipment or Accessories) เครื่องรวมราคาของขาย (Cash Registers) เครื่องพิมพ์ติด เครื่องชั่งซึ่งมิใช่เครื่องชั่งที่ใช้ในห้องทดลองวิทยาศาสตร์ เครื่องอัดสำเนาซึ่งมิใช่เครื่องอัดสำเนาด้วยการถ่ายภาพ และรวมถึงส่วนประกอบหรืออุปกรณ์ของผลิตภัณฑ์ ดังกล่าว	ได้	ได้					ได้	ได้		ได้	ได้		ได้			ได้		

ลำดับที่	ประเภทหรือชนิดของโรงงาน	ที่ดินประเภท																	
		ชุมชน			อุตสาหกรรมและคลังสินค้า และเกษตรกรรม			ชนบทและเกษตรกรรม			ชนบทและปศุสัตว์			อนุรักษ์ชนบทและเกษตรกรรม			อนุรักษ์เพื่อส่งเสริมเอกลักษณ์ ศิลปวัฒนธรรมไทย		
		โรงงานจำพวกที่			โรงงานจำพวกที่			โรงงานจำพวกที่			โรงงานจำพวกที่			โรงงานจำพวกที่			โรงงานจำพวกที่		
		๑	๒	๓	๑	๒	๓	๑	๒	๓	๑	๒	๓	๑	๒	๓	๑	๒	๓
๗๐	โรงงานดัดแปลงหรือซ่อมแซมเครื่องสูบน้ำ เครื่องอัดอากาศ หรือก๊าซ เครื่องเป่าลม เครื่องปรับหรือถ่ายเทอากาศ เครื่องโปรยน้ำดับไฟ ตู้เย็นหรือเครื่องประกอบตู้เย็น เครื่องขายสินค้าอัตโนมัติ เครื่องล้าง ชัก ชักแห้ง หรือรีดผ้า เครื่องเย็บ เครื่องส่งกำลังกล เครื่องยก บันจัน ลิฟต์ บันไดเลื่อน รถบรรทุก รถแทรกเตอร์ รถพ่วงสำหรับใช้ ในการอุตสาหกรรม รถยกซ้อนของ (Stackers) เตาไฟ หรือเตาอบสำหรับใช้ในการอุตสาหกรรมหรือสำหรับใช้ ในบ้านแต่ผลิตภัณฑ์นั้นต้องไม่ใช่พลังงานไฟฟ้า และรวมถึง ส่วนประกอบหรืออุปกรณ์ของผลิตภัณฑ์ดังกล่าว	ได้	ได้							ได้	ได้		ได้	ได้		ได้			
๗๑	โรงงานดัดแปลง หรือซ่อมแซมเครื่องจักรหรือผลิตภัณฑ์ ที่ระบุไว้ในลำดับที่ ๗๐ เฉพาะที่ใช้ไฟฟ้า เครื่องยนต์ไฟฟ้า เครื่องกำเนิดไฟฟ้า หม้อแปลงแรงไฟฟ้า เครื่องสับหรือ บังคับไฟฟ้า เครื่องใช้สำหรับแผงไฟฟ้า เครื่องเปลี่ยนทาง ไฟฟ้า เครื่องส่งหรือจำหน่ายไฟฟ้า เครื่องสำหรับใช้ บังคับไฟฟ้า หรือเครื่องเชื่อมไฟฟ้า	ได้	ได้							ได้	ได้		ได้	ได้		ได้			
๗๒	โรงงานดัดแปลงหรือซ่อมแซมเครื่องรับวิทยุ เครื่องรับ โทรทัศน์ เครื่องกระจายเสียงหรือบันทึกเสียง เครื่องเล่น แผ่นเสียง เครื่องบันทึกคียบอก เครื่องบันทึกเสียงด้วยเทป เครื่องเล่นหรือเครื่องบันทึกแถบภาพ (วิดีโอ) แผ่นเสียง เทปแม่เหล็กที่ได้บันทึกเสียงแล้ว เครื่องโทรศัพท์หรือ โทรเลขชนิดมีสายหรือไม่มีสาย เครื่องส่งวิทยุ เครื่องส่ง	ได้	ได้							ได้	ได้		ได้	ได้		ได้			

ลำดับที่	ประเภทหรือชนิดของโรงงาน	ที่ดินประเภท																	
		ชุมชน			อุตสาหกรรมและคลังสินค้า และเกษตรกรรม			ชนบทและเกษตรกรรม			ชนบทและปศุสัตว์			อนุรักษ์ชนบทและเกษตรกรรม			อนุรักษ์เพื่อส่งเสริมเอกลักษณ์ ศิลปวัฒนธรรมไทย		
		โรงงานจำพวกที่			โรงงานจำพวกที่			โรงงานจำพวกที่			โรงงานจำพวกที่			โรงงานจำพวกที่			โรงงานจำพวกที่		
		๑	๒	๓	๑	๒	๓	๑	๒	๓	๑	๒	๓	๑	๒	๓	๑	๒	๓
	โทรทัศน์ เครื่องรับส่งสัญญาณหรือจับสัญญาณ เครื่องเรดาร์ ผลิตภัณฑ์ที่เป็นตัวกึ่งนำหรือตัวกึ่งนำชนิดไว ที่เกี่ยวข้อง (Semi - Conductor or Related Sensitive Semi - Conductor Devices) คาปาซิเตอร์หรือ คอนเดนเซอร์อิเล็กทรอนิกส์ชนิดคงที่หรือเปลี่ยนแปลงได้ (Fixed or Variable Electronic Capacitors or Condensers) เครื่องหรือหลอดเรดิโอกราฟ เครื่องหรือ หลอดฟลูโรสโคป หรือเครื่องหรือหลอดเอกซเรย์ และรวมถึงการผลิตอุปกรณ์หรือชิ้นส่วนสำหรับใช้กับ เครื่องอิเล็กทรอนิกส์ดังกล่าว																		
๗๓	โรงงานดัดแปลงเครื่องมือหรือเครื่องใช้ไฟฟ้าที่ไม่ได้ระบุ ไว้ในลำดับใด และรวมถึงส่วนประกอบหรืออุปกรณ์ ของผลิตภัณฑ์ดังกล่าว	ได้	ได้						ได้	ได้			ได้	ได้			ได้		
๗๔	โรงงานประกอบกิจการเกี่ยวกับอุปกรณ์ไฟฟ้า อย่างใดอย่างหนึ่งหรือหลายอย่าง ดังต่อไปนี้																		
	(๑) การทำหลอดไฟฟ้าหรือดวงโคมไฟฟ้า								ได้	ได้			ได้	ได้					
	(๒) การทำลวดหรือสายเคเบิลหุ้มฉนวน								ได้	ได้			ได้	ได้					
	(๓) การทำอุปกรณ์ติดตั้งหรือเต้าเสียบหลอดไฟฟ้า (Fixtures or lamp Sockets or Receptacles) สวิตช์ไฟฟ้า ตัวต่อตัวนำ (Conductor Connectors) อุปกรณ์ที่ใช้กับสายไฟฟ้า หลอด หรือเครื่อง ประกอบสำหรับร้อยสายไฟฟ้า								ได้	ได้			ได้	ได้					
	(๔) การทำฉนวนหรือวัสดุที่เป็นฉนวนไฟฟ้าซึ่งมิใช่ กระเบื้องเคลือบหรือแก้ว								ได้	ได้			ได้	ได้					

ลำดับที่	ประเภทหรือชนิดของโรงงาน	ที่ดินประเภท																	
		ชุมชน			อุตสาหกรรมและคลังสินค้า และเกษตรกรรม			ชนบทและเกษตรกรรม			ชนบทและปศุสัตว์			อนุรักษ์ชนบทและเกษตรกรรม			อนุรักษ์เพื่อส่งเสริมเอกลักษณ์ ศิลปวัฒนธรรมไทย		
		โรงงานจำพวกที่			โรงงานจำพวกที่			โรงงานจำพวกที่			โรงงานจำพวกที่			โรงงานจำพวกที่			โรงงานจำพวกที่		
		๑	๒	๓	๑	๒	๓	๑	๒	๓	๑	๒	๓	๑	๒	๓	๑	๒	๓
๗๕	โรงงานประกอบกิจการเกี่ยวกับเรือ อย่างใดอย่างหนึ่ง หรือหลายอย่าง ดังต่อไปนี้ (๑) ซ่อมแซม ทาสี หรือตอกหมันเรือในอู่ต่อเรือ นอกจากเรือยาง	ได้																	
	(๒) การทำชิ้นส่วนพิเศษสำหรับเรือหรือเครื่องยนต์เรือ									ได้	ได้		ได้	ได้					
๗๖	โรงงานประกอบกิจการเกี่ยวกับรถไฟ รถรางไฟฟ้า หรือ กระเช้าไฟฟ้า อย่างใดอย่างหนึ่งหรือหลายอย่าง ดังต่อไปนี้ (๑) การสร้าง ติดแปลง หรือซ่อมแซมรถที่ใช้ในการรถไฟ รถรางไฟฟ้า หรือกระเช้าไฟฟ้า									ได้	ได้		ได้	ได้					
	(๒) การทำชิ้นส่วนพิเศษหรืออุปกรณ์สำหรับรถที่ใช้ใน การรถไฟ รถรางไฟฟ้า หรือกระเช้าไฟฟ้า									ได้	ได้		ได้	ได้					
๗๗	โรงงานประกอบกิจการเกี่ยวกับรถยนต์หรือรถพ่วง อย่างใดอย่างหนึ่งหรือหลายอย่าง ดังต่อไปนี้ (๑) การสร้าง ประกอบ ติดแปลง หรือเปลี่ยนแปลงสภาพ รถยนต์หรือรถพ่วง	ได้								ได้	ได้		ได้	ได้	ได้				
	(๒) การทำชิ้นส่วนพิเศษหรืออุปกรณ์สำหรับรถยนต์ หรือรถพ่วง									ได้	ได้		ได้	ได้					
๗๘	โรงงานประกอบกิจการเกี่ยวกับจักรยานยนต์ จักรยาน สามล้อ หรือจักรยานสองล้อ อย่างใดอย่างหนึ่งหรือ หลายอย่าง ดังต่อไปนี้ (๑) การสร้าง ประกอบ ติดแปลง หรือเปลี่ยนแปลงสภาพ จักรยานยนต์ จักรยานสามล้อ หรือจักรยานสองล้อ	ได้								ได้	ได้		ได้	ได้	ได้			ได้	
	(๒) การทำชิ้นส่วนพิเศษหรืออุปกรณ์สำหรับจักรยานยนต์ จักรยานสามล้อ หรือจักรยานสองล้อ	ได้								ได้	ได้		ได้	ได้	ได้			ได้	

ลำดับที่	ประเภทหรือชนิดของโรงงาน	ที่ดินประเภท																	
		ชุมชน			อุตสาหกรรมและคลังสินค้า และเกษตรกรรม			ชนบทและเกษตรกรรม			ชนบทและปศุสัตว์			อนุรักษ์ชนบทและเกษตรกรรม			อนุรักษ์เพื่อส่งเสริมเอกลักษณ์ ศิลปวัฒนธรรมไทย		
		โรงงานจำพวกที่			โรงงานจำพวกที่			โรงงานจำพวกที่			โรงงานจำพวกที่			โรงงานจำพวกที่			โรงงานจำพวกที่		
		๑	๒	๓	๑	๒	๓	๑	๒	๓	๑	๒	๓	๑	๒	๓	๑	๒	๓
๘๐	โรงงานดัดแปลง หรือซ่อมแซมล้อเลื่อนที่ขับเคลื่อนด้วยแรงคนหรือสัตว์ซึ่งมีใช้จักรยาน และรวมถึงส่วนประกอบหรืออุปกรณ์ของผลิตภัณฑ์ดังกล่าว	ได้			ได้	ได้	ได้	ได้	ได้		ได้	ได้		ได้			ได้		
๘๑	โรงงานประกอบกิจการเกี่ยวกับเครื่องมือ เครื่องใช้ หรืออุปกรณ์วิทยาศาสตร์หรือการแพทย์ ใดๆ หนึ่งหรือหลายอย่าง ดังต่อไปนี้ (๑) การดัดแปลงหรือซ่อมแซมเครื่องมือหรืออุปกรณ์ วิทยาศาสตร์ที่ใช้ในห้องทดลองหรืออุปกรณ์ที่ใช้ในการ ชั่ง ตวง วัด หรือบังคับควบคุม	ได้						ได้	ได้		ได้	ได้							
	(๒) การทำ ประกอบ ดัดแปลง หรือซ่อมแซมเครื่อง ไซโคลตรอน เครื่องเบตาตรอน หรือเครื่องเร่งประมาณ (Cyclotrons, Betatrons or Accelerators)							ได้	ได้		ได้	ได้							
	(๓) การทำเครื่องมือ เครื่องใช้ หรืออุปกรณ์การแพทย์	ได้						ได้	ได้		ได้	ได้							
๘๒	โรงงานผลิตเครื่องมือหรือเครื่องใช้เกี่ยวกับนันทนาการหรือ การวัดสายตา เลนส์ เครื่องมือหรือเครื่องใช้ที่ใช้แสงเป็น อุปกรณ์ในการทำงาน หรือเครื่องอัดสำเนาด้วยการ ถ่ายภาพ	ได้						ได้	ได้		ได้	ได้							
๘๓	โรงงานผลิตหรือประกอบนาฬิกา เครื่องวัดเวลา หรือ ชิ้นส่วนของนาฬิกาหรือเครื่องวัดเวลา	ได้						ได้	ได้		ได้	ได้							
๘๔	โรงงานประกอบกิจการเกี่ยวกับเพชร พลอย ทอง เงิน นาก หรืออัญมณี ใดๆ หนึ่งหรือหลายอย่าง ดังต่อไปนี้																		
	(๑) การทำเครื่องประดับโดยใช้เพชร พลอย ไข่มุก ทองคำ ทองขาว เงิน นาก หรืออัญมณี	ได้						ได้	ได้		ได้	ได้		ได้			ได้		

ลำดับที่	ประเภทหรือชนิดของโรงงาน	ที่ดินประเภท																		
		ชุมชน			อุตสาหกรรมและคลังสินค้า และเกษตรกรรม			ชนบทและเกษตรกรรม			ชนบทและปศุสัตว์			อนุรักษ์ชนบทและเกษตรกรรม			อนุรักษ์เพื่อส่งเสริมเอกลักษณ์ ศิลปวัฒนธรรมไทย			
		โรงงานจำพวกที่			โรงงานจำพวกที่			โรงงานจำพวกที่			โรงงานจำพวกที่			โรงงานจำพวกที่			โรงงานจำพวกที่			
		๑	๒	๓	๑	๒	๓	๑	๒	๓	๑	๒	๓	๑	๒	๓	๑	๒	๓	
	(๒) การทำเครื่องใช้ด้วยทองคำ ทองขาว เงิน นาก หรือ กะไหล่ทอง หรือโลหะที่มีค่า	ได้							ได้	ได้		ได้	ได้		ได้			ได้		
	(๓) การตัด เจียรระโน หรือขัดเพชร พลอย หรืออัญมณี	ได้							ได้	ได้		ได้	ได้		ได้			ได้		
	(๔) การเผาหรืออบพลอยหรืออัญมณีอื่น ๆ		ได้							ได้			ได้							
	(๕) การทำดวงตราหรือเหรียญตราของเครื่อง ราชอิสริยาภรณ์หรือเหรียญอื่น									ได้			ได้							
๘๕	โรงงานผลิตหรือประกอบเครื่องดนตรี และรวมถึงชิ้นส่วน หรืออุปกรณ์ของเครื่องดนตรีดังกล่าว	ได้							ได้	ได้		ได้	ได้		ได้					
๘๖	โรงงานผลิตหรือประกอบเครื่องมือหรือเครื่องใช้ในการ กีฬา การบริหารร่างกาย การเล่นบิลเลียด โบว์ลิ่ง หรือ ตกปลา และรวมถึงชิ้นส่วนหรืออุปกรณ์ของเครื่องมือ หรือเครื่องใช้ดังกล่าว	ได้							ได้	ได้		ได้	ได้							
๘๗	โรงงานประกอบกิจการเกี่ยวกับเครื่องเล่น เครื่องมือ หรือเครื่องใช้ที่มีได้ระบุไว้ในลำดับอื่น อย่างเป็นอย่างหนึ่ง หรือหลายอย่าง ดังต่อไปนี้																			
	(๑) การทำเครื่องเล่น	ได้							ได้	ได้		ได้	ได้		ได้					
	(๒) การทำเครื่องเขียนหรือเครื่องวาดภาพ	ได้							ได้	ได้		ได้	ได้		ได้					
	(๓) การทำเครื่องเพชรหรือพลอยหรือเครื่องประดับ สำหรับการแสดง	ได้							ได้	ได้		ได้	ได้		ได้					
	(๔) การทำร่ม ไม้ถือขนนก ดอกไม้เทียม ชิป กระดุม ไม้กวาด แปรง ตะเกียง โป๊ะตะเกียงหรือไฟฟ้า กลิ้งสูบยาหรือกลิ้งบุหรี กันกรองบุหรี หรือไฟแช็ก	ได้	ได้						ได้	ได้		ได้	ได้		ได้			ได้		
	(๕) การทำป้าย ตรา เครื่องหมาย ป้ายติดของ หรือเครื่อง โฆษณาสินค้า ตราโลหะหรือยาง แม่พิมพ์ลายฉลุ (Stencils)	ได้	ได้						ได้	ได้		ได้	ได้		ได้			ได้		

ลำดับที่	ประเภทหรือชนิดของโรงงาน	ที่ดินประเภท																		
		ชุมชน			อุตสาหกรรมและคลังสินค้า และเกษตรกรรม			ชนบทและเกษตรกรรม			ชนบทและปศุสัตว์			อนุรักษ์ชนบทและเกษตรกรรม			อนุรักษ์เพื่อส่งเสริมเอกลักษณ์ ศิลปวัฒนธรรมไทย			
		โรงงานจำพวกที่			โรงงานจำพวกที่			โรงงานจำพวกที่			โรงงานจำพวกที่			โรงงานจำพวกที่			โรงงานจำพวกที่			
		๑	๒	๓	๑	๒	๓	๑	๒	๓	๑	๒	๓	๑	๒	๓	๑	๒	๓	
	(๖) การทำแกลบผสม ช้องผสม หรือผสมปลอม	ได้							ได้	ได้		ได้	ได้		ได้					
	(๗) การทำผลิตภัณฑ์จากวัสดุเหลือใช้ที่มีได้ระบุไว้ในลำดับใด	ได้						ได้	ได้		ได้	ได้		ได้						
๘๘	โรงงานผลิตพลังงานไฟฟ้า									ได้										
๘๙	โรงงานผลิตก๊าซซึ่งมีใช้ก๊าซธรรมชาติ ส่งหรือจำหน่ายก๊าซ									ได้										
๙๐	โรงงานจัดหาน้ำ ทำน้ำให้บริสุทธิ์ หรือจำหน่ายน้ำไปยังอาคารหรือโรงงานอุตสาหกรรม									ได้			ได้							
๙๑	โรงงานบรรจุสินค้าในภาชนะโดยไม่มีการผลิต ใดๆ ใด อย่างหนึ่งหรือหลายอย่าง ดังต่อไปนี้																			
	(๑) การบรรจุสินค้าทั่วไป	ได้				ได้	ได้	ได้	ได้	ได้		ได้	ได้		ได้			ได้		
	(๒) การบรรจุก๊าซ							ได้												
๙๒	โรงงานห้องเย็น	ได้				ได้	ได้	ได้	ได้	ได้	ได้	ได้	ได้	ได้	ได้			ได้		
๙๓	โรงงานซ่อมรองเท้าหรือเครื่องหนัง	ได้								ได้			ได้				ได้			
๙๔	โรงงานซ่อมเครื่องมือไฟฟ้าหรือเครื่องใช้ไฟฟ้าสำหรับใช้ ในบ้านหรือใช้ประจำตัว	ได้								ได้			ได้				ได้			
๙๕	โรงงานประกอบกิจการเกี่ยวกับยานที่ขับเคลื่อนด้วย เครื่องยนต์ รถพ่วง จักรยานสามล้อ จักรยานสองล้อ หรือส่วนประกอบของยานดังกล่าว ใดๆ ใดอย่างหนึ่ง หรือหลายอย่าง ดังต่อไปนี้																			
	(๑) การซ่อมแซมยานที่ขับเคลื่อนด้วยเครื่องยนต์หรือ ส่วนประกอบของยานดังกล่าว					ได้					ได้			ได้				ได้		ได้
	(๒) การซ่อมแซมรถพ่วง จักรยานสามล้อ จักรยานสองล้อ หรือส่วนประกอบของยานดังกล่าว					ได้					ได้			ได้				ได้		ได้
	(๓) การพ่นสีกันสนิมยานที่ขับเคลื่อนด้วยเครื่องยนต์					ได้					ได้			ได้				ได้		ได้
	(๔) การล้างหรืออัดฉีดยานที่ขับเคลื่อนด้วยเครื่องยนต์	ได้				ได้			ได้			ได้			ได้			ได้		

ลำดับที่	ประเภทหรือชนิดของโรงงาน	ที่ดินประเภท																	
		ชุมชน			อุตสาหกรรมและคลังสินค้า และเกษตรกรรม			ชนบทและเกษตรกรรม			ชนบทและปศุสัตว์			อนุรักษ์ชนบทและเกษตรกรรม			อนุรักษ์เพื่อส่งเสริมเอกลักษณ์ ศิลปวัฒนธรรมไทย		
		โรงงานจำพวกที่			โรงงานจำพวกที่			โรงงานจำพวกที่			โรงงานจำพวกที่			โรงงานจำพวกที่			โรงงานจำพวกที่		
		๑	๒	๓	๑	๒	๓	๑	๒	๓	๑	๒	๓	๑	๒	๓	๑	๒	๓
๑๐๖	โรงงานประกอบกิจการเกี่ยวกับการนำผลิตภัณฑ์ อุตสาหกรรมที่ไม่ใช่แล้ว หรือของเสียจากโรงงานมาผลิต เป็นวัตถุดิบหรือผลิตภัณฑ์ใหม่โดยผ่านกรรมวิธีการผลิต ทางอุตสาหกรรม						ได้												

หมายเหตุ

ลำดับที่	หมายถึง	ลำดับที่ตามกฎหมายว่าด้วยโรงงาน
ได้	หมายถึง	สามารถประกอบกิจการโรงงานได้ภายใต้บังคับของกฎหมายว่าด้วยโรงงาน
โรงงานจำพวกที่	หมายถึง	จำพวกโรงงานตามกฎหมายว่าด้วยโรงงาน

แผนที่ท้ายกฎกระทรวง
ให้ใช้บังคับผังเมืองรวมจังหวัดสระบุรี
พ.ศ. 2554

มาตราส่วน 1 : 150,000
0 5 10 20 30 40 50 60 กิโลเมตร



ตารางพิกัดตำบลหมายเลข 0500
ตารางพิกัดตำบลหมายเลข 0541
ตารางพิกัดตำบลหมายเลข 053114
ตารางพิกัดตำบลหมายเลข 051-0536
ตารางพิกัดตำบลหมายเลข 051-1021

ถนน อช.ช.ย. 03347 (บ้านจันทน์ - บ้านจันทน์)
ทางหลวงแผ่นดินหมายเลข 1004
ทางหลวงแผ่นดินหมายเลข 3188
ทางหลวงแผ่นดินหมายเลข 3222
ทางหลวงแผ่นดินหมายเลข 362
ถนน อช.ช.ย. 05447 (บ้านไร่พัฒนา - บ้านหนองข่อยพิง)
ทางหลวงแผ่นดินหมายเลข 362

ทางหลวงชนบทหมายเลข 051-051
ทางหลวงชนบทหมายเลข 1 (ถนนพหลโยธินสายเก่า)
ถนนระพีพัฒนศึกษา
ถนนระพีพัฒนศึกษา
ถนนระพีพัฒนศึกษา 2

ทางหลวงชนบทหมายเลข 3042
ถนน อช.ช.ย. 03047 (บ้านหนองเอี่ยน - บ้านหนองหวาย)

เครื่องหมาย

- แนวเขตผังเมืองรวม
- เขตจังหวัด
- เขตอำเภอ
- เขตตำบล เขตองค์การบริหารส่วนตำบล
- เขตเทศบาล
- แนวเขตป่าสงวนแห่งชาติ แนวเขตอุทยานแห่งชาติ
- แนวเขตอุทยานแห่งชาติ แนวเขตวนอุทยานแห่งชาติ
- เขตทหาร
- ทางหลวง ถนน ชลน
- ทางรถไฟ
- สะพาน
- แม่น้ำคลอง ห้วย
- อ่างเก็บน้ำเขื่อนเขื่อน
- คลองส่งน้ำ คลองระบบชลประทาน
- เขื่อน
- แนวเขตเมืองใหม่
- สถานที่ตั้งเมือง
- ที่ว่าการอำเภอ

ผังเมืองรวมจังหวัดสระบุรี

๑๑๗
(นายไพโรจน์ สัตยธรรมา)
ผู้อำนวยการสำนักผังเมืองและผังภาค

๑๑๗
(นายอุดม พันธ์กุล)
อธิบดีกรมโยธาธิการและผังเมือง

แผนผังกำหนดการใช้ประโยชน์ที่ดินตามที่ได้จำแนกประเภทที่ยกกระทวง
ให้ใช้บังคับตั้งเมืองรวมจังหวัดสระบุรี
พ.ศ. 2554

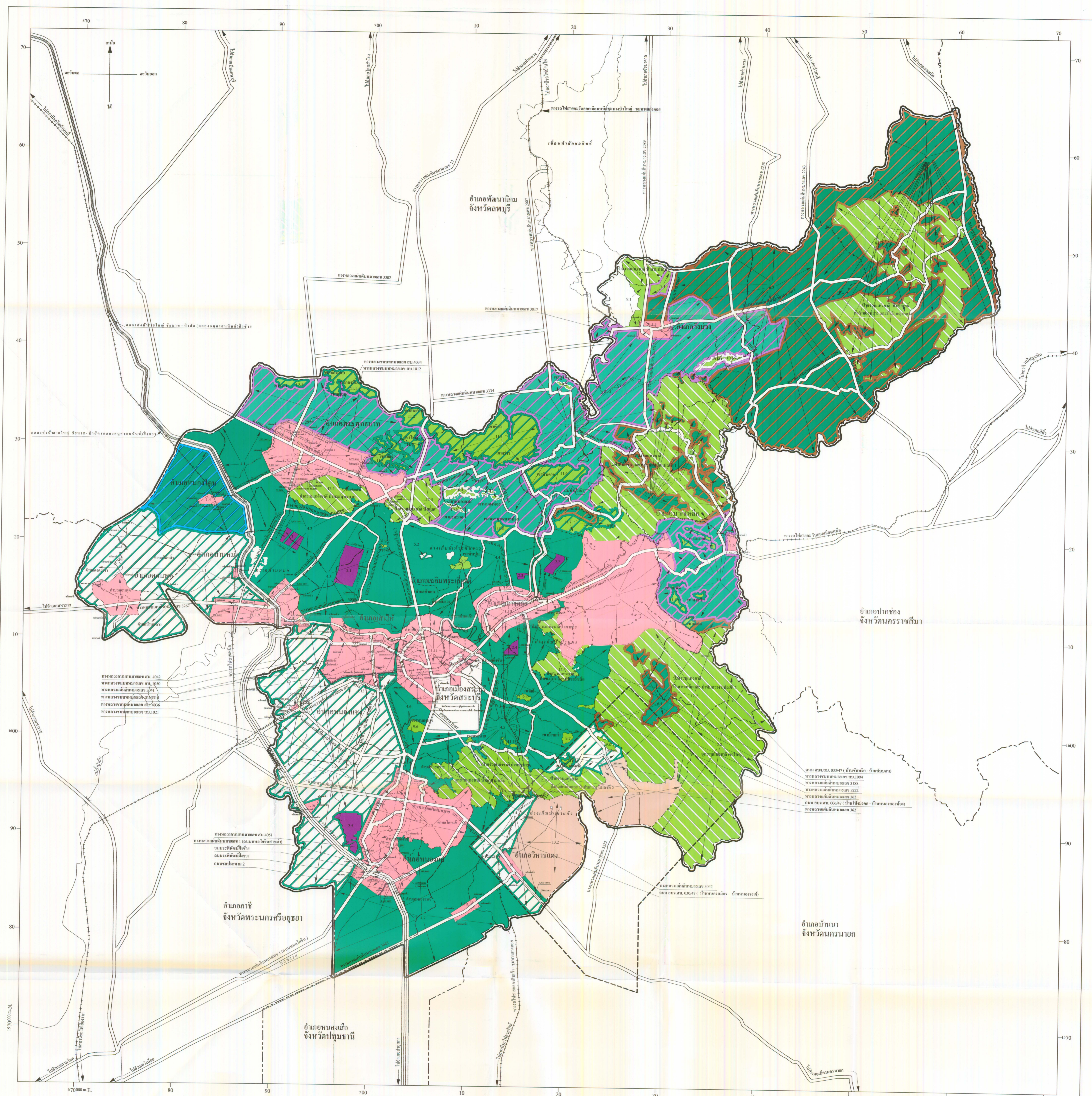
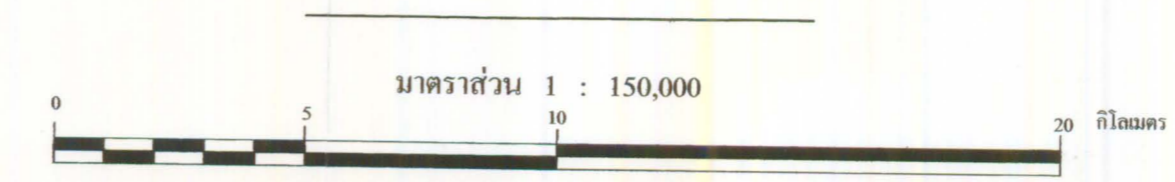

- เครื่องหมาย**
- แนวเขตเมืองรวม
 - เขตจังหวัด
 - เขตอำเภอ
 - เขตตำบล เขตองค์การบริหารส่วนตำบล
 - เขตเทศบาล
 - แนวเขตป่าสงวนแห่งชาติ แนวเขตอุทยานแห่งชาติ แนวเขตวนอุทยาน แนวเขตเขตรักษาพันธุ์สัตว์ป่า
 - เขตชลประทาน
 - ทางหลวง ถนน ขอบ
 - ทางรถไฟ
 - สถานี
 - แม่น้ำ คลอง เขื่อน
 - รางรถไฟ
 - คลองน้ำไหล
 - คลองน้ำไหล
 - เขื่อน
 - แนวเขตเมืองใหม่

1. เขตเมือง
2. เขตเมือง
3. เขตเมืองที่มีลักษณะพิเศษ
4. เขตเมือง
5. เขตเมืองที่มีลักษณะพิเศษ
6. เขตเมืองที่มีลักษณะพิเศษ
7. เขตเมืองที่มีลักษณะพิเศษ
8. เขตเมืองที่มีลักษณะพิเศษ
9. เขตเมืองที่มีลักษณะพิเศษ
10. เขตเมืองที่มีลักษณะพิเศษ
11. เขตเมืองที่มีลักษณะพิเศษ
12. เขตเมืองที่มีลักษณะพิเศษ
13. เขตเมืองที่มีลักษณะพิเศษ

- พื้นที่ประเภทชุมชน
- พื้นที่ประเภทอุตสาหกรรมและคลังสินค้า
- พื้นที่ประเภทอุตสาหกรรมและคลังสินค้าและพาณิชยกรรม
- พื้นที่ประเภทพาณิชยกรรมพาณิชยกรรม
- พื้นที่ประเภทอุตสาหกรรมพาณิชยกรรมพาณิชยกรรม
- พื้นที่ประเภทอุตสาหกรรมพาณิชยกรรมพาณิชยกรรม
- พื้นที่ประเภทอุตสาหกรรมพาณิชยกรรมพาณิชยกรรม
- พื้นที่ประเภทอุตสาหกรรมพาณิชยกรรมพาณิชยกรรม
- พื้นที่ประเภทอุตสาหกรรมพาณิชยกรรมพาณิชยกรรม
- พื้นที่ประเภทอุตสาหกรรมพาณิชยกรรมพาณิชยกรรม
- พื้นที่ประเภทอุตสาหกรรมพาณิชยกรรมพาณิชยกรรม
- พื้นที่ประเภทอุตสาหกรรมพาณิชยกรรมพาณิชยกรรม
- พื้นที่ประเภทอุตสาหกรรมพาณิชยกรรมพาณิชยกรรม

ผังเมืองรวมจังหวัดสระบุรี

อรุณ
(นายไพฑูริ ศักดิ์โรจน์กุล)
ผู้อำนวยการสำนักงานประกาศและผังเมือง

อนุช
(นายอนุช พิทักษ์กุล)
อธิบดีกรมโยธาธิการและผังเมือง

รายการประกอบแผนผังกำหนดการใช้ประโยชน์ที่ดินตามที่ได้จำแนกประเภทท้ายกฎกระทรวง
ให้ใช้บังคับผังเมืองรวมจังหวัดสระบุรี

พ.ศ. ๒๕๕๔

การใช้ประโยชน์ที่ดินให้เป็นไปตามแผนผังกำหนดการใช้ประโยชน์ที่ดินตามที่ได้จำแนกประเภท
ท้ายกฎกระทรวงตามที่กำหนดไว้ในข้อ ๗ คือ

๑. ที่ดินในบริเวณหมายเลข ๑.๑ ถึงหมายเลข ๑.๑๙ ที่กำหนดไว้เป็นสีชมพู ให้เป็นที่ดิน
ประเภทชุมชน มีรายการดังต่อไปนี้

๑.๑ ด้านเหนือ จดเขตเทศบาลตำบลวังม่วง จังหวัดสระบุรี ระหว่างหลักเขตที่ ๑
กับหลักเขตที่ ๒

ด้านตะวันออก จดเขตเทศบาลตำบลวังม่วง จังหวัดสระบุรี ระหว่างหลักเขตที่ ๒
กับหลักเขตที่ ๓

ด้านใต้ จดเขตเทศบาลตำบลวังม่วง จังหวัดสระบุรี ระหว่างหลักเขตที่ ๓
กับหลักเขตที่ ๔

ด้านตะวันตก จดเขตเทศบาลตำบลวังม่วง จังหวัดสระบุรี ระหว่างหลักเขตที่ ๔
กับหลักเขตที่ ๑

๑.๒ ด้านเหนือ จดเส้นขนานระยะ ๒๐๐ เมตร กับกึ่งกลางห้วยธารโคก เส้นขนาน
ระยะ ๒๐๐ เมตร กับศูนย์กลางถนนสายตรี ซอย ๓ เส้นขนานระยะ ๒๐๐ เมตร กับศูนย์กลาง
ถนนสายเอก ซอย ๓ เส้นขนานระยะ ๒๐๐ เมตร กับศูนย์กลางทางหลวงชนบทหมายเลข สป. ๑๐๑๒
และเส้นตรงที่ลากจากเส้นขนานระยะ ๒๐๐ เมตร กับศูนย์กลางทางหลวงชนบทหมายเลข สป. ๑๐๑๒
ไปทางทิศตะวันออกเฉียงใต้ จนบรรจบกับเส้นแบ่งเขตการปกครองระหว่างอำเภอพระพุทธบาทกับอำเภอ
เฉลิมพระเกียรติ

ด้านตะวันออก จดเส้นแบ่งเขตการปกครองระหว่างอำเภอพระพุทธบาทกับ
อำเภอเฉลิมพระเกียรติ

ด้านใต้ จดเส้นตรงที่ลากต่อจากเขตเทศบาลเมืองพระพุทธบาท จังหวัด
สระบุรี ระหว่างหลักเขตที่ ๑๑ กับหลักเขตที่ ๑๒ ไปทางทิศตะวันออกเฉียงใต้ จนบรรจบกับเส้นแบ่งเขต
การปกครองระหว่างอำเภอพระพุทธบาทกับอำเภอเฉลิมพระเกียรติ เขตเทศบาลเมืองพระพุทธบาท
จังหวัดสระบุรี ระหว่างหลักเขตที่ ๑๑ กับหลักเขตที่ ๑๒ เส้นขนานระยะ ๖๐ เมตร กับถนนสาย ง ๒
ตามกฎกระทรวงให้ใช้บังคับผังเมืองรวมเมืองพระพุทธบาท จังหวัดสระบุรี พ.ศ. ๒๕๕๒ เส้นตรงที่ลากจาก
จุดซึ่งอยู่ห่างจากถนนสาธารณะไม่ปรากฏชื่อบรรจบกับถนนสาย ง ๒ ตามกฎกระทรวงให้ใช้บังคับ
ผังเมืองรวมเมืองพระพุทธบาท จังหวัดสระบุรี พ.ศ. ๒๕๕๒ ไปทางทิศตะวันออกเฉียงใต้ตามแนว
ถนนสาธารณะไม่ปรากฏชื่อ เป็นระยะ ๖๐ เมตร ไปทางทิศตะวันตกเฉียงใต้ จนบรรจบกับศูนย์กลาง
ถนนสาธารณะไม่ปรากฏชื่อ ที่จุดซึ่งอยู่ห่างจากถนนสาธารณะไม่ปรากฏชื่อบรรจบกับทางหลวงแผ่นดิน

หมายเลข ๓๐๒๒ ไปทางทิศตะวันออกตามแนวถนนสาธารณะไม่ปรากฏชื่อ เป็นระยะ ๘๖๐ เมตร และเส้นตรงที่ต่อตรงจากถนนสาธารณะไม่ปรากฏชื่อ ที่จุดซึ่งอยู่ห่างจากถนนสาธารณะไม่ปรากฏชื่อ บรรจบกับทางหลวงแผ่นดินหมายเลข ๓๐๒๒ ไปทางทิศตะวันออกตามแนวถนนสาธารณะไม่ปรากฏชื่อ เป็นระยะ ๘๖๐ เมตร ไปทางทิศตะวันตกเฉียงใต้ จนบรรจบกับเส้นตั้งฉากระยะ ๙๕ เมตร กับทางหลวงแผ่นดินหมายเลข ๓๐๒๒ ฟากตะวันออก ที่จุดซึ่งอยู่ห่างจากทางหลวงแผ่นดินหมายเลข ๓๐๒๒ บรรจบกับทางหลวงแผ่นดินหมายเลข ๓๐๒๐ ไปทางทิศใต้ตามแนวทางหลวงแผ่นดินหมายเลข ๓๐๒๒ เป็นระยะ ๓,๐๐๐ เมตร

ด้านตะวันตก จุดเส้นตั้งฉากระยะ ๙๕ เมตร กับทางหลวงแผ่นดินหมายเลข ๓๐๒๒ ฟากตะวันออก ที่จุดซึ่งอยู่ห่างจากทางหลวงแผ่นดินหมายเลข ๓๐๒๒ บรรจบกับทางหลวงแผ่นดินหมายเลข ๓๐๒๐ ไปทางทิศใต้ตามแนวทางหลวงแผ่นดินหมายเลข ๓๐๒๒ เป็นระยะ ๓,๐๐๐ เมตร เส้นตรงที่ลากจากศูนย์กลางทางหลวงแผ่นดินหมายเลข ๓๐๒๒ ที่จุดซึ่งอยู่ห่างจากทางหลวงแผ่นดินหมายเลข ๓๐๒๒ บรรจบกับทางหลวงแผ่นดินหมายเลข ๓๐๒๐ ไปทางทิศใต้ตามแนวทางหลวงแผ่นดินหมายเลข ๓๐๒๒ เป็นระยะ ๓,๐๐๐ เมตร ไปทางทิศตะวันตกเฉียงเหนือ จนบรรจบกับศูนย์กลางทางหลวงแผ่นดินหมายเลข ๓๐๒๐ ที่จุดซึ่งอยู่ห่างจากทางหลวงแผ่นดินหมายเลข ๓๐๒๒ บรรจบกับทางหลวงแผ่นดินหมายเลข ๓๐๒๐ ไปทางทิศตะวันตกเฉียงใต้ตามแนวทางหลวงแผ่นดินหมายเลข ๓๐๒๐ เป็นระยะ ๓,๐๐๐ เมตร เส้นตั้งฉากกับทางหลวงแผ่นดินหมายเลข ๓๐๒๐ ฟากเหนือ ที่จุดซึ่งอยู่ห่างจากทางหลวงแผ่นดินหมายเลข ๓๐๒๒ บรรจบกับทางหลวงแผ่นดินหมายเลข ๓๐๒๐ ไปทางทิศตะวันตกเฉียงใต้ตามแนวทางหลวงแผ่นดินหมายเลข ๓๐๒๐ เป็นระยะ ๓,๐๐๐ เมตร และเส้นขนานระยะ ๒๐๐ เมตร กับกึ่งกลางห้วยประดู่

๑.๓ ด้านเหนือ จดเขตเทศบาลตำบลหน้าพระลาน จังหวัดสระบุรี ระหว่างหลักเขตที่ ๑ หลักเขตที่ ๒ หลักเขตที่ ๓ กับหลักเขตที่ ๔

ด้านตะวันออก จดเขตเทศบาลตำบลหน้าพระลาน จังหวัดสระบุรี ระหว่างหลักเขตที่ ๔ กับหลักเขตที่ ๕

ด้านใต้ จดเขตเทศบาลตำบลหน้าพระลาน จังหวัดสระบุรี ระหว่างหลักเขตที่ ๕ หลักเขตที่ ๖ หลักเขตที่ ๗ กับหลักเขตที่ ๘

ด้านตะวันตก จดเขตเทศบาลตำบลหน้าพระลาน จังหวัดสระบุรี ระหว่างหลักเขตที่ ๘ กับหลักเขตที่ ๑

๑.๔ ด้านเหนือ จดเขตเทศบาลตำบลหนองโดน จังหวัดสระบุรี ระหว่างหลักเขตที่ ๑ หลักเขตที่ ๒ หลักเขตที่ ๓ กับหลักเขตที่ ๔

ด้านตะวันออก จดเขตเทศบาลตำบลหนองโดน จังหวัดสระบุรี ระหว่างหลักเขตที่ ๔ กับหลักเขตที่ ๕

ด้านใต้ จดเขตเทศบาลตำบลหนองโดน จังหวัดสระบุรี ระหว่างหลักเขตที่ ๕ หลักเขตที่ ๖ หลักเขตที่ ๗ หลักเขตที่ ๘ กับหลักเขตที่ ๙

ด้านตะวันตก จดเขตเทศบาลตำบลหนองโดน จังหวัดสระบุรี ระหว่างหลักเขตที่ ๙ หลักเขตที่ ๑๐ กับหลักเขตที่ ๑

๑.๕ ด้านเหนือ จดเขตเทศบาลตำบลทับกวาง จังหวัดสระบุรี หลักเขตที่ ๑ ไปทางทิศตะวันออกเฉียงเหนือตามแนวเขตเทศบาลตำบลทับกวาง จังหวัดสระบุรี จนบรรจบกับเส้นแบ่งเขตการปกครองระหว่างอำเภอแก่งคอยกับอำเภอมวกเหล็ก และทางรถไฟสายตะวันออกเฉียงเหนือ ฟ้าก็ได้

ด้านตะวันออก จดเส้นขนานระยะ ๑,๕๐๐ เมตร กับเส้นแบ่งเขตการปกครองระหว่างอำเภอแก่งคอยกับอำเภอมวกเหล็ก ถนน อบจ. สป. ๐๓๓/๔๗ (บ้านซับพริก - บ้านซับบอน) ฟ้าเหนือ และเส้นแบ่งเขตการปกครองระหว่างอำเภอแก่งคอยกับอำเภอมวกเหล็ก

ด้านใต้ จดเขตเทศบาลตำบลทับกวาง จังหวัดสระบุรี ระหว่างหลักเขตที่ ๓ กับหลักเขตที่ ๔

ด้านตะวันตก จดเขตเทศบาลตำบลทับกวาง จังหวัดสระบุรี ระหว่างหลักเขตที่ ๔ กับหลักเขตที่ ๑

๑.๖ ด้านเหนือ จดเขตเทศบาลตำบลมวกเหล็ก จังหวัดสระบุรี ระหว่างหลักเขตที่ ๑ กับหลักเขตที่ ๒

ด้านตะวันออก จดเขตเทศบาลตำบลมวกเหล็ก จังหวัดสระบุรี ระหว่างหลักเขตที่ ๒ กับหลักเขตที่ ๓

ด้านใต้ จดทางหลวงแผ่นดินหมายเลข ๒ (ถนนมิตรภาพ) ฟ้าเหนือ

ด้านตะวันตก จดเขตเทศบาลตำบลมวกเหล็ก จังหวัดสระบุรี ระหว่างหลักเขตที่ ๔ หลักเขตที่ ๕ หลักเขตที่ ๖ กับหลักเขตที่ ๑

๑.๗ ด้านเหนือ จดเขตเทศบาลตำบลบ้านหมอ จังหวัดสระบุรี ระหว่างหลักเขตที่ ๑ หลักเขตที่ ๒ กับหลักเขตที่ ๓

ด้านตะวันออก จดเขตเทศบาลตำบลบ้านหมอ จังหวัดสระบุรี ระหว่างหลักเขตที่ ๓ กับหลักเขตที่ ๔

ด้านใต้ จดเขตเทศบาลตำบลบ้านหมอ จังหวัดสระบุรี ระหว่างหลักเขตที่ ๔ กับหลักเขตที่ ๕

ด้านตะวันตก จดเขตเทศบาลตำบลบ้านหมอ จังหวัดสระบุรี ระหว่างหลักเขตที่ ๕ กับหลักเขตที่ ๑

๑.๘ ด้านเหนือ จดเส้นแบ่งเขตการปกครองระหว่างตำบลดอนพุดกับตำบลดงตะงาว และเส้นแบ่งเขตการปกครองระหว่างตำบลดอนพุดกับตำบลไผ่หลิว

ด้านตะวันออก จดเส้นแบ่งเขตการปกครองระหว่างตำบลดอนพุดกับตำบลบ้านหลวง

ด้านใต้ จดเส้นแบ่งเขตการปกครองระหว่างตำบลดอนพุดกับตำบลบ้านหลวง

ด้านตะวันตก จดเส้นแบ่งเขตการปกครองระหว่างตำบลดอนพุดกับตำบลบ้านหลวง

๑.๙ ด้านเหนือ จุดเส้นขนานระยะ ๕๐๐ เมตร กับศูนย์กลางทางหลวงแผ่นดิน หมายเลข ๓๒๖๗ คลองส่งน้ำ ๒๕ ขวา ฝั่งตะวันออก และเส้นขนานระยะ ๘๕๐ เมตร กับศูนย์กลางทางหลวงแผ่นดินหมายเลข ๓๐๓๔

ด้านตะวันออก จุดเส้นตั้งฉากกับทางหลวงแผ่นดินหมายเลข ๓๐๓๔ พากตะวันตก และปากตะวันออก ที่จุดซึ่งอยู่ห่างจากทางหลวงแผ่นดินหมายเลข ๓๐๓๔ บรรจบกับถนนเลียบบคลองส่งน้ำ สายใหญ่ชัยนาทป่าสัก (คลองอนุศาสนนันท์) ฝั่งขวา ไปทางทิศตะวันออกเฉียงเหนือตามแนวทางหลวงแผ่นดินหมายเลข ๓๐๓๔ เป็นระยะ ๒,๘๐๐ เมตร เส้นแบ่งเขตการปกครองระหว่างอำเภอบ้านหมอ กับอำเภอเสนาให้ เส้นตั้งฉากกับทางหลวงแผ่นดินหมายเลข ๓๐๔๘ พากเหนือและปากใต้ ที่จุดซึ่งอยู่ห่างจากทางหลวงแผ่นดินหมายเลข ๓๐๔๘ ตัดกับคลองเริงราง ไปทางทิศตะวันออกเฉียงเหนือตามแนวทางหลวงแผ่นดินหมายเลข ๓๐๔๘ เป็นระยะ ๑,๑๕๐ เมตร

ด้านใต้ จุดเส้นขนานระยะ ๑,๑๕๐ เมตร กับศูนย์กลางทางหลวงแผ่นดิน หมายเลข ๓๐๔๘ แม่น้ำป่าสัก ฝั่งเหนือ และแนวเขตผังเมืองรวมด้านตะวันตก ซึ่งเป็นเส้นแบ่งเขตการปกครองระหว่างจังหวัดสระบุรีกับจังหวัดพระนครศรีอยุธยา

ด้านตะวันตก จุดเส้นตรงที่ลากจากจุดซึ่งอยู่ห่างจากคลองส่งน้ำ ๒๔ ขวา บรรจบกับเส้นแบ่งเขตการปกครองระหว่างจังหวัดสระบุรีกับจังหวัดพระนครศรีอยุธยา ไปทางทิศตะวันตกเฉียงเหนือ เป็นระยะ ๓๐๐ เมตร ไปทางทิศตะวันออกเฉียงเหนือ จนบรรจบกับทางหลวงแผ่นดินหมายเลข ๓๒๖๗ ที่จุดซึ่งอยู่ห่างจากทางหลวงแผ่นดินหมายเลข ๓๒๖๗ บรรจบกับทางหลวงแผ่นดินหมายเลข ๓๐๒๒ ไปทางทิศตะวันตกตามแนวทางหลวงแผ่นดินหมายเลข ๓๒๖๗ เป็นระยะ ๒,๗๖๐ เมตร และเส้นตรงที่ลากจากศูนย์กลางทางหลวงแผ่นดินหมายเลข ๓๒๖๗ ที่จุดซึ่งอยู่ห่างจากทางหลวงแผ่นดินหมายเลข ๓๒๖๗ บรรจบกับทางหลวงแผ่นดินหมายเลข ๓๐๒๒ ไปทางทิศตะวันตกตามแนวทางหลวงแผ่นดินหมายเลข ๓๒๖๗ เป็นระยะ ๒,๗๖๐ เมตร ไปทางทิศตะวันออกเฉียงเหนือ จนบรรจบกับเส้นขนานระยะ ๕๐๐ เมตร กับศูนย์กลางทางหลวงแผ่นดินหมายเลข ๓๒๖๗

๑.๑๐ ด้านเหนือ จุดเส้นขนานระยะ ๕๐๐ เมตร กับศูนย์กลางทางหลวงชนบท หมายเลข สป. ๑๐๐๔ เส้นตรงที่ลากจากศูนย์กลางทางหลวงชนบทหมายเลข สป. ๑๐๐๒ ที่จุดซึ่งอยู่ห่างจากทางหลวงชนบทหมายเลข สป. ๑๐๐๒ บรรจบกับทางหลวงชนบทหมายเลข สป. ๑๐๐๔ ไปทางทิศเหนือตามแนวทางหลวงชนบท สป. ๑๐๐๒ เป็นระยะ ๕๐๐ เมตร ไปทางทิศตะวันออกเฉียงใต้ จนบรรจบกับกิ่งกลางห้วยกระบอก ที่จุดซึ่งห้วยกระบอกบรรจบกับแม่น้ำป่าสัก และห้วยกระบอก ฝั่งใต้

ด้านตะวันออก จุดเส้นตั้งฉากกับทางหลวงแผ่นดินหมายเลข ๒ (ถนนมิตรภาพ) พากใต้ ที่จุดซึ่งอยู่ห่างจากทางหลวงแผ่นดินหมายเลข ๒ (ถนนมิตรภาพ) ตัดกับห้วยกระบอก ไปทางทิศตะวันตกเฉียงใต้ตามแนวทางหลวงแผ่นดินหมายเลข ๒ (ถนนมิตรภาพ) เป็นระยะ ๑,๐๐๐ เมตร

ด้านใต้ จุดเส้นขนานระยะ ๑,๐๐๐ เมตร กับศูนย์กลางทางหลวงแผ่นดิน หมายเลข ๒ (ถนนมิตรภาพ)

ด้านตะวันตก จดเส้นตั้งฉากกับทางหลวงแผ่นดินหมายเลข ๒ (ถนนมิตรภาพ) ฟากใต้ ที่จุดซึ่งอยู่ห่างจากทางหลวงแผ่นดินหมายเลข ๓๑๘๘ บรรจบกับทางหลวงแผ่นดินหมายเลข ๒ (ถนนมิตรภาพ) ไปทางทิศตะวันตกเฉียงใต้ตามแนวทางหลวงแผ่นดินหมายเลข ๒ (ถนนมิตรภาพ) เป็นระยะ ๕๐๐ เมตร เส้นตรงที่ลากจากทางหลวงแผ่นดินหมายเลข ๒ (ถนนมิตรภาพ) ที่จุดซึ่งทางหลวงแผ่นดินหมายเลข ๓๑๘๘ บรรจบกับทางหลวงแผ่นดินหมายเลข ๒ (ถนนมิตรภาพ) ไปทางทิศตะวันตกเฉียงใต้ตามแนวทางหลวงแผ่นดินหมายเลข ๒ (ถนนมิตรภาพ) เป็นระยะ ๕๐๐ เมตร ไปทางทิศตะวันตกเฉียงเหนือ จนบรรจบกับแม่น้ำป่าสัก ที่จุดซึ่งแม่น้ำป่าสักบรรจบกับเส้นแบ่งเขตการปกครองระหว่างอำเภอเมืองสระบุรีกับอำเภอเฉลิมพระเกียรติ เส้นแบ่งเขตการปกครองระหว่างอำเภอเมืองสระบุรีกับอำเภอเฉลิมพระเกียรติ และเส้นแบ่งเขตการปกครองระหว่างอำเภอแก่งคอยกับอำเภอเฉลิมพระเกียรติ

๑.๑๑ ด้านเหนือ จดเส้นแบ่งเขตการปกครองระหว่างตำบลดาวเรืองกับตำบลห้วยบง เส้นตรงที่ลากจากเส้นแบ่งเขตการปกครองระหว่างตำบลห้วยบง ตำบลดาวเรือง และตำบลผึ้งรวง ไปทางทิศตะวันออกเฉียงใต้บรรจบกับเส้นแบ่งเขตการปกครองระหว่างตำบลผึ้งรวง ตำบลบ้านแก้ง กับตำบลตะกุด เส้นแบ่งเขตการปกครองระหว่างอำเภอเมืองสระบุรีกับอำเภอเฉลิมพระเกียรติ เส้นตรงที่ลากจากเส้นแบ่งเขตการปกครองระหว่างตำบลบ้านแก้ง ตำบลตะกุดกับตำบลลิ่งชัน ไปทางทิศตะวันออกเฉียงใต้ตัดกับทางรถไฟสายตะวันออกเฉียงเหนือ ที่จุดซึ่งทางรถไฟสายตะวันออกเฉียงเหนือบรรจบกับเส้นตั้งฉากกับทางหลวงแผ่นดินหมายเลข ๒ (ถนนมิตรภาพ) ที่จุดซึ่งอยู่ห่างจากเขตเทศบาลเมืองสระบุรีตัดกับทางหลวงแผ่นดินหมายเลข ๒ (ถนนมิตรภาพ) ไปทางทิศตะวันออกเฉียงเหนือตามแนวทางหลวงแผ่นดินหมายเลข ๒ (ถนนมิตรภาพ) เป็นระยะ ๒,๐๐๐ เมตร และเส้นตั้งฉากกับทางหลวงแผ่นดินหมายเลข ๒ (ถนนมิตรภาพ) ฟากเหนือและฟากใต้ ที่จุดซึ่งอยู่ห่างจากเขตเทศบาลเมืองสระบุรี ไปทางทิศตะวันออกเฉียงเหนือตามแนวทางหลวงแผ่นดินหมายเลข ๒ (ถนนมิตรภาพ) เป็นระยะ ๒,๐๐๐ เมตร

ด้านตะวันออก จดเส้นขนานระยะ ๖๕๐ เมตร กับศูนย์กลางทางหลวงแผ่นดินหมายเลข ๒ (ถนนมิตรภาพ) จังหวัดทหารบกสระบุรี ศูนย์การทหารม้า กรมทหารม้าที่ ๔ รักษาพระองค์ และกรมทหารม้าที่ ๕ รักษาพระองค์

ด้านใต้ จดจังหวัดทหารบกสระบุรี ศูนย์การทหารม้า กรมทหารม้าที่ ๔ รักษาพระองค์ กรมทหารม้าที่ ๕ รักษาพระองค์ ทางหลวงแผ่นดินหมายเลข ๒ (ถนนมิตรภาพ) ฟากใต้และฟากตะวันออก และเส้นตรงที่ลากจากทางหลวงแผ่นดินหมายเลข ๑ (ถนนพหลโยธิน) ที่จุดซึ่งถนนสาธารณะไม่ปรากฏชื่อบรรจบกับทางหลวงแผ่นดินหมายเลข ๑ (ถนนพหลโยธิน) ไปทางทิศตะวันตกเฉียงเหนือ จนบรรจบกับคลองส่งน้ำชลประทานสายใหญ่คลองเพรียว ฝั่งใต้ ที่จุดซึ่งอยู่ห่างจากคลองส่งน้ำชลประทานสายใหญ่เสาไห้บรรจบกับคลองส่งน้ำชลประทานสายใหญ่คลองเพรียว ฝั่งเหนือ ไปทางทิศตะวันตกเฉียงใต้ตามแนวคลองส่งน้ำชลประทานสายใหญ่คลองเพรียว เป็นระยะ ๑,๐๐๐ เมตร

ด้านตะวันตก จดเส้นตรงที่ลากจากกึ่งกลางคลองส่งน้ำสายใหญ่คลองเพรียว ที่จุดซึ่งอยู่ห่างจากคลองส่งน้ำสายใหญ่เสาไห้บรรจบกับคลองส่งน้ำสายใหญ่คลองเพรียว ฝั่งเหนือ ไปทาง

ทิศตะวันตกเฉียงใต้ตามแนวคลองส่งน้ำสายใหญ่คลองเพรียว เป็นระยะ ๑,๐๐๐ เมตร ไปทางทิศเหนือ จนบรรจบกับกึ่งกลางคลองส่งน้ำ ๒ ขวา เสาให้ ฝั่งใต้ ที่จุดซึ่งอยู่ห่างจากคลองส่งน้ำสายใหญ่เสาให้ บรรจบกับคลองส่งน้ำ ๒ ขวา เสาให้ ไปทางทิศตะวันตกตามแนวคลองส่งน้ำ ๒ ขวา เสาให้ เป็นระยะ ๗๐๐ เมตร เส้นตรงที่ลากจากกึ่งกลางคลองส่งน้ำ ๒ ขวา เสาให้ ที่จุดซึ่งอยู่ห่างจากคลองส่งน้ำสายใหญ่ เสาให้บรรจบกับคลองส่งน้ำ ๒ ขวา เสาให้ ไปทางทิศตะวันตกตามแนวคลองส่งน้ำ ๒ ขวา เสาให้ เป็นระยะ ๗๐๐ เมตร ไปทางทิศเหนือ จนบรรจบกับหลักเขตเทศบาลเมืองสระบุรี หลักเขตที่ ๑๒ เส้นตรงที่ลากจากหลักเขตเทศบาลเมืองสระบุรี หลักเขตที่ ๑๒ ไปทางทิศตะวันออกเฉียงเหนือ จนบรรจบกับกึ่งกลางคลองส่งน้ำ ๑ ขวา เสาให้ ที่จุดซึ่งคลองส่งน้ำ ๑ ขวา เสาให้ บรรจบกับคลองส่งน้ำ สายใหญ่เสาให้ ไปทางทิศตะวันตกเฉียงเหนือตามแนวคลองส่งน้ำ ๑ ขวา เสาให้ เป็นระยะ ๙๕๐ เมตร เส้นตรงที่ลากจากกึ่งกลางคลองส่งน้ำ ๑ ขวา เสาให้ ที่จุดซึ่งคลองส่งน้ำ ๑ ขวา เสาให้ บรรจบกับ คลองส่งน้ำสายใหญ่เสาให้ ไปทางทิศตะวันตกเฉียงเหนือตามแนวคลองส่งน้ำ ๑ ขวา เสาให้ เป็นระยะ ๙๕๐ เมตร ไปทางทิศตะวันออกเฉียงเหนือ จนบรรจบเส้นแบ่งเขตการปกครองระหว่างอำเภอเมืองสระบุรี กับอำเภอเสาให้ และเส้นแบ่งเขตการปกครองระหว่างอำเภอเมืองสระบุรีกับอำเภอเสาให้

๑.๑๒ ด้านเหนือ จดเขตเทศบาลตำบลบ้านยาง จังหวัดสระบุรี ระหว่างหลักเขต ที่ ๑ กับหลักเขตที่ ๒ คลองปากบาง ฝั่งตะวันตก และเส้นขนานระยะ ๕๐๐ เมตร กับศูนย์กลาง ทางหลวงชนบทหมายเลข สป. ๑๐๕๐

ด้านตะวันออก จดเส้นแบ่งเขตการปกครองระหว่างอำเภอเสาให้กับอำเภอเมือง สระบุรี

ด้านใต้ จดเส้นแบ่งเขตการปกครองระหว่างอำเภอเสาให้กับอำเภอเมือง สระบุรี และเส้นแบ่งเขตการปกครองระหว่างอำเภอเสาให้กับอำเภอหนองแขง

ด้านตะวันตก จดเส้นแบ่งเขตการปกครองระหว่างอำเภอเสาให้กับอำเภอหนองแขง แนวเขตเทศบาลตำบลเมืองเก่า จังหวัดสระบุรี ระหว่างหลักเขตที่ ๖ หลักเขตที่ ๗ หลักเขตที่ ๘ หลักเขตที่ ๙ กับหลักเขตที่ ๑ และเขตเทศบาลตำบลบ้านยาง จังหวัดสระบุรี ระหว่างหลักเขตที่ ๓ หลักเขตที่ ๔ กับหลักเขตที่ ๑

๑.๑๓ ด้านเหนือ จดเขตเทศบาลตำบลปอ๊กแป็ก จังหวัดสระบุรี ระหว่างหลักเขต ที่ ๑ กับหลักเขตที่ ๒

ด้านตะวันออก จดเขตเทศบาลตำบลปอ๊กแป็ก จังหวัดสระบุรี ระหว่างหลักเขต ที่ ๒ กับหลักเขตที่ ๓

ด้านใต้ จดเขตเทศบาลตำบลปอ๊กแป็ก จังหวัดสระบุรี ระหว่างหลักเขต ที่ ๓ กับหลักเขตที่ ๔

ด้านตะวันตก จดเขตเทศบาลตำบลปอ๊กแป็ก จังหวัดสระบุรี ระหว่างหลักเขต ที่ ๔ กับหลักเขตที่ ๑

๑.๑๔ ด้านเหนือ จดเส้นขนานระยะ ๒๐๐ เมตร กับศูนย์กลางทางรถไฟ สายตะวันออกเฉียงเหนือ

ด้านตะวันออก จดเส้นตั้งฉากกับทางหลวงชนบทหมายเลข สบ. ๖๐๔๓ ที่จุด ซึ่งทางหลวงชนบทหมายเลข สบ. ๖๐๔๓ ตัดกับทางหลวงแผ่นดินหมายเลข ๓๐๔๑ ไปทางทิศตะวันตก เป็นระยะ ๑๕๐ เมตร

ด้านใต้ จดทางหลวงชนบทหมายเลข สบ. ๖๐๔๓ ฟากเหนือ

ด้านตะวันตก จดเส้นตั้งฉากกับทางหลวงชนบทหมายเลข สบ. ๖๐๔๓ ที่จุดซึ่งทางหลวงชนบทหมายเลข สบ. ๖๐๔๓ ตัดกับทางหลวงชนบทหมายเลข สบ. ๓๐๔๑ ไปทาง ทิศตะวันออกเฉียงใต้ตามแนวทางหลวงชนบทหมายเลข สบ. ๖๐๔๓ เป็นระยะ ๘๕๐ เมตร

๑.๑๕ ด้านเหนือ จดเส้นตรงที่ลากจากเส้นขนานระยะ ๕๐๐ เมตร กับศูนย์กลาง ทางหลวงหลวงชนบทหมายเลข สบ. ๑๐๒๑ ไปทางทิศตะวันออก จนบรรจบกับศูนย์กลางถนนสาธารณะ ไม่ปรากฏชื่อ ถนนสาธารณะไม่ปรากฏชื่อ ฟากใต้และฟากตะวันตก เส้นแบ่งเขตการปกครองระหว่าง ตำบลโคกแย้กับตำบลห้วยทราย

ด้านตะวันออก จดเส้นแบ่งเขตการปกครองระหว่างอำเภอหนองแคกับอำเภอ วิหารแดง

ด้านใต้ จดเส้นแบ่งเขตการปกครองระหว่างตำบลโคกแย้กับตำบล หนองจรเข้ เส้นแบ่งเขตการปกครองระหว่างตำบลหนองไข่น้ำกับตำบลหนองจรเข้ เส้นตรงที่ลากจากจุด ซึ่งอยู่ห่างจากถนน อบจ. สบ. ๐๓๐/๔๗ (บ้านหนองสมัคร - บ้านหนองจรเข้) บรรจบกับถนนระพีพัฒน์ ฝั่งซ้าย ไปทางทิศตะวันออกเฉียงเหนือตามแนวถนน อบจ. สบ. ๐๓๐/๔๗ (บ้านหนองสมัคร - บ้านหนองจรเข้) เป็นระยะ ๒,๕๐๐ เมตร บรรจบกับเส้นตั้งฉากระยะ ๕๐๐ เมตร กับทางหลวงแผ่นดินหมายเลข ๑ (ถนนพหลโยธิน) ฟากตะวันออก ที่จุดซึ่งอยู่ห่างจากทางหลวงแผ่นดินหมายเลข ๑ (ถนนพหลโยธิน) บรรจบกับทางหลวงแผ่นดินหมายเลข ๑ (ถนนพหลโยธิน) (สายเก่า) ไปทางทิศตะวันออกเฉียงเหนือ ตามแนวทางหลวงแผ่นดินหมายเลข ๑ (ถนนพหลโยธิน) (สายเก่า) เป็นระยะ ๒,๒๕๐ เมตร เส้นตั้งฉากกับ ทางหลวงแผ่นดินหมายเลข ๑ (ถนนพหลโยธิน) ฟากตะวันออกและฟากตะวันตก ที่จุดซึ่งอยู่ห่าง จากทางหลวงแผ่นดินหมายเลข ๑ (ถนนพหลโยธิน) บรรจบกับทางหลวงแผ่นดินหมายเลข ๑ (ถนนพหลโยธิน) (สายเก่า) เป็นระยะ ๒,๒๕๐ เมตร เส้นตรงที่เชื่อมต่อระหว่างเส้นตั้งฉากระยะ ๕๐๐ เมตร กับทางหลวงแผ่นดินหมายเลข ๑ (ถนนพหลโยธิน) ฟากตะวันตก ที่จุดซึ่งอยู่ห่างจากทางหลวงแผ่นดิน หมายเลข ๑ (ถนนพหลโยธิน) บรรจบกับทางหลวงแผ่นดินหมายเลข ๑ (ถนนพหลโยธิน) (สายเก่า) ไปทางทิศตะวันออกเฉียงเหนือตามแนวทางหลวงแผ่นดินหมายเลข ๑ (ถนนพหลโยธิน) (สายเก่า) เป็นระยะ ๒,๒๕๐ เมตร บรรจบกับเส้นขนานระยะ ๒๐๐ เมตร กับกึ่งกลางคลองส่งน้ำ ๙ ขวา ที่จุด ซึ่งอยู่ห่างจากทางหลวงแผ่นดินหมายเลข ๑ (ถนนพหลโยธิน) (สายเก่า) ตัดกับคลองระพีพัฒน์ ไปทาง ทิศตะวันตกเฉียงเหนือตามแนวคลองระพีพัฒน์ เป็นระยะ ๑,๒๕๐ เมตร

ด้านตะวันตก จดเส้นขนานระยะ ๕๐๐ เมตร กับศูนย์กลางทางหลวงชนบท
หมายเลข สบ. ๔๐๕๑ และเส้นขนานระยะ ๕๐๐ เมตร กับศูนย์กลางทางหลวงชนบทหมายเลข สบ. ๑๐๒๑

๑.๑๖ ด้านเหนือ จดเขตเทศบาลตำบลคชสิทธิ์ จังหวัดสระบุรี ระหว่างหลักเขตที่ ๑
กับหลักเขตที่ ๒

ด้านตะวันออก จดเขตเทศบาลตำบลคชสิทธิ์ จังหวัดสระบุรี ระหว่างหลักเขตที่ ๒
หลักเขตที่ ๓ กับหลักเขตที่ ๔

ด้านใต้ จดเขตเทศบาลตำบลคชสิทธิ์ จังหวัดสระบุรี ระหว่างหลักเขตที่ ๔
หลักเขตที่ ๕ หลักเขตที่ ๖ กับหลักเขตที่ ๗

ด้านตะวันตก จดเขตเทศบาลตำบลคชสิทธิ์ จังหวัดสระบุรี ระหว่างหลักเขตที่ ๗
หลักเขตที่ ๘ กับหลักเขตที่ ๑

๑.๑๗ ด้านเหนือ จดเส้นตั้งฉากกับทางหลวงแผ่นดินหมายเลข ๑ (ถนนพหลโยธิน)
พากตะวันตกและพากตะวันออก ที่จุดซึ่งอยู่ห่างจากทางหลวงแผ่นดินหมายเลข ๑ (ถนนพหลโยธิน)
บรรจบกับทางหลวงแผ่นดินหมายเลข ๑ (ถนนพหลโยธิน) (สายเก่า) ไปทางทิศตะวันออกเฉียงเหนือ
ตามแนวทางหลวงแผ่นดินหมายเลข ๑ (ถนนพหลโยธิน) เป็นระยะ ๒,๒๕๐ เมตร

ด้านตะวันออก จดเส้นตรงที่ลากจากเส้นตั้งฉากระยะ ๕๐๐ เมตร กับทางหลวง
แผ่นดินหมายเลข ๑ (ถนนพหลโยธิน) พากตะวันออก ที่จุดซึ่งอยู่ห่างจากทางหลวงแผ่นดินหมายเลข ๑
(ถนนพหลโยธิน) บรรจบกับทางหลวงแผ่นดินหมายเลข ๑ (ถนนพหลโยธิน) (สายเก่า) ไปทาง
ทิศตะวันออกเฉียงเหนือตามแนวทางหลวงแผ่นดินหมายเลข ๑ (ถนนพหลโยธิน) เป็นระยะ ๒,๒๕๐ เมตร
ไปทางทิศตะวันออกเฉียงใต้ จนบรรจบกับถนน อบจ. สบ. ๐๓๐/๔๗ (บ้านหนองสมัคร – บ้านหนองจรเข้)
ที่จุดซึ่งอยู่ห่างจากถนน อบจ. สบ. ๐๓๐/๔๗ (บ้านหนองสมัคร – บ้านหนองจรเข้) บรรจบกับถนนระพีพัฒน์
ฝั่งซ้าย ไปทางทิศตะวันออกเฉียงเหนือตามแนวถนน อบจ. สบ. ๐๓๐/๔๗ (บ้านหนองสมัคร – บ้านหนองจรเข้)
เป็นระยะ ๒,๕๐๐ เมตร เส้นตั้งฉากระยะ ๕๐๐ เมตร กับถนน อบจ. สบ. ๐๓๐/๔๗ (บ้านหนองสมัคร –
บ้านหนองจรเข้) พากใต้ ที่จุดซึ่งอยู่ห่างจากถนน อบจ. สบ. ๐๓๐/๔๗ (บ้านหนองสมัคร – บ้านหนองจรเข้)
บรรจบกับถนนระพีพัฒน์ ฝั่งซ้าย ไปทางทิศตะวันออกเฉียงเหนือตามแนวถนน อบจ. สบ. ๐๓๐/๔๗
(บ้านหนองสมัคร – บ้านหนองจรเข้) เป็นระยะ ๒,๕๐๐ เมตร เส้นตรงที่ลากจากเส้นตั้งฉากระยะ ๕๐๐ เมตร
กับถนน อบจ. สบ. ๐๓๐/๔๗ (บ้านหนองสมัคร – บ้านหนองจรเข้) พากใต้ ที่จุดซึ่งอยู่ห่างจากถนน
อบจ. สบ. ๐๓๐/๔๗ (บ้านหนองสมัคร – บ้านหนองจรเข้) บรรจบกับถนนระพีพัฒน์ ฝั่งซ้าย ไปทาง
ทิศตะวันออกเฉียงเหนือตามแนวถนน อบจ. สบ. ๐๓๐/๔๗ (บ้านหนองสมัคร – บ้านหนองจรเข้)
เป็นระยะ ๒,๕๐๐ เมตร ไปทางทิศตะวันตกเฉียงใต้ จนบรรจบกับศูนย์กลางถนนระพีพัฒน์ ฝั่งซ้าย
ที่จุดซึ่งอยู่ห่างจากถนนระพีพัฒน์ ฝั่งซ้าย บรรจบกับถนน อบจ. สบ. ๐๓๐/๔๗ (บ้านหนองสมัคร –
บ้านหนองจรเข้) ไปทางทิศตะวันออกเฉียงใต้ตามแนวถนนระพีพัฒน์ ฝั่งซ้าย เป็นระยะ ๑,๕๐๐ เมตร

ด้านใต้ จุดเส้นตรงที่ลากจากศูนย์กลางถนนระพีพัฒนา ฝั่งซ้าย ที่จุดซึ่งอยู่ห่างจากถนนระพีพัฒนา ฝั่งซ้าย บรรจบกับถนน อบจ. สป. ๐๓๐/๔๗ (บ้านหนองสมิคร – บ้านหนองจรเข้) ไปทางทิศตะวันออกเฉียงใต้ตามแนวถนนระพีพัฒนา ฝั่งซ้าย เป็นระยะ ๑,๕๐๐ เมตร ไปทางทิศตะวันตก จนบรรจบกับถนนชลประทาน ๒ ที่จุดซึ่งอยู่ห่างจากถนนชลประทาน ๒ บรรจบกับถนนระพีพัฒนา ฝั่งขวา ไปทางทิศตะวันตกเฉียงใต้ตามแนวถนนชลประทาน ๒ เป็นระยะ ๒,๐๐๐ เมตร เส้นตรงที่ลากจากศูนย์กลางถนนชลประทาน ๒ ที่จุดซึ่งอยู่ห่างจากถนนชลประทาน ๒ บรรจบกับถนนระพีพัฒนา ฝั่งขวา ไปทางทิศตะวันตกเฉียงใต้ตามแนวถนนชลประทาน ๒ เป็นระยะ ๒,๐๐๐ เมตร ไปทางทิศตะวันตกเฉียงเหนือ จนบรรจบกับเส้นขนานระยะ ๒๐๐ เมตร กับกึ่งกลางคลองส่งน้ำ ๙ ขวา

ด้านตะวันตก จุดเส้นขนานระยะ ๒๐๐ เมตร กับกึ่งกลางคลองส่งน้ำ ๙ ขวา เส้นตรงที่ลากจากเส้นขนานระยะ ๒๐๐ เมตร กับกึ่งกลางคลองส่งน้ำ ๙ ขวา บรรจบกับศูนย์กลางถนนระพีพัฒนา ฝั่งขวา ไปทางทิศตะวันออกเฉียงเหนือ จนบรรจบกับเส้นตั้งฉากระยะ ๕๐๐ เมตร กับทางหลวงแผ่นดินหมายเลข ๑ (ถนนพหลโยธิน) ฟากตะวันตก ที่จุดซึ่งอยู่ห่างจากทางหลวงแผ่นดินหมายเลข ๑ (ถนนพหลโยธิน) บรรจบกับทางหลวงแผ่นดินหมายเลข ๑ (ถนนพหลโยธิน) (สายเก่า) ไปทางทิศตะวันออกเฉียงเหนือตามแนวทางหลวงแผ่นดินหมายเลข ๑ (ถนนพหลโยธิน) เป็นระยะ ๒,๒๕๐ เมตร

๑.๑๘ ด้านเหนือ จุดเขตเทศบาลตำบลวิหารแดง จังหวัดสระบุรี ระหว่างหลักเขตที่ ๑ กับหลักเขตที่ ๒

ด้านตะวันออก จุดเขตเทศบาลตำบลวิหารแดง จังหวัดสระบุรี ระหว่างหลักเขตที่ ๒ กับหลักเขตที่ ๓

ด้านใต้ จุดเขตเทศบาลตำบลวิหารแดง จังหวัดสระบุรี ระหว่างหลักเขตที่ ๓ กับหลักเขตที่ ๔

ด้านตะวันตก จุดเขตเทศบาลตำบลวิหารแดง จังหวัดสระบุรี ระหว่างหลักเขตที่ ๔ กับหลักเขตที่ ๑

๑.๑๙ ด้านเหนือ จุดเขตเทศบาลตำบลหนองหมู จังหวัดสระบุรี ระหว่างหลักเขตที่ ๑ กับหลักเขตที่ ๒

ด้านตะวันออก จุดเขตเทศบาลตำบลหนองหมู จังหวัดสระบุรี ระหว่างหลักเขตที่ ๒ กับหลักเขตที่ ๓

ด้านใต้ จุดเขตเทศบาลตำบลหนองหมู จังหวัดสระบุรี ระหว่างหลักเขตที่ ๓ กับหลักเขตที่ ๔

ด้านตะวันตก จุดเขตเทศบาลตำบลหนองหมู จังหวัดสระบุรี ระหว่างหลักเขตที่ ๔ กับหลักเขตที่ ๑

๒. ที่ดินในบริเวณหมายเลข ๒.๑ ถึงหมายเลข ๒.๕ ที่กำหนดไว้เป็นสีม่วง ให้เป็นที่ดินประเภทอุตสาหกรรมและคลังสินค้า มีรายการดังต่อไปนี้

๒.๑ ด้านเหนือ จดเส้นตรงตามแนวตั้งฉากกับทางหลวงชนบทหมายเลข สป. ๑๐๐๑ พากตะวันตก ที่จุดซึ่งอยู่ห่างจากทางหลวงชนบทหมายเลข สป. ๑๐๐๑ บรรจบกับทางหลวงแผ่นดินหมายเลข ๓๐๔๘ ไปทางทิศตะวันออกเฉียงเหนือตามทางหลวงชนบทหมายเลข สป. ๑๐๐๑ เป็นระยะ ๕,๕๐๐ เมตร

ด้านตะวันออก จดเส้นขนานระยะ ๑,๐๐๐ เมตร กับศูนย์กลางทางหลวงชนบทหมายเลข สป. ๑๐๐๑

ด้านใต้ จดเส้นตรงตามแนวตั้งฉากกับทางหลวงชนบทหมายเลข สป. ๑๐๐๑ พากตะวันตก ที่จุดซึ่งอยู่ห่างจากทางหลวงชนบทหมายเลข สป. ๑๐๐๑ บรรจบกับทางหลวงแผ่นดินหมายเลข ๓๐๔๘ ไปทางทิศตะวันออกเฉียงเหนือตามทางหลวงชนบทหมายเลข สป. ๑๐๐๑ เป็นระยะ ๑,๕๐๐ เมตร

ด้านตะวันตก จดเส้นขนานระยะ ๓,๐๐๐ เมตร กับศูนย์กลางทางหลวงชนบทหมายเลข สป. ๑๐๐๑

๒.๒ ด้านเหนือ จดเส้นตรงตามแนวตั้งฉากกับทางหลวงแผ่นดินหมายเลข ๓๒๒๔ พากตะวันออก ที่จุดซึ่งอยู่ห่างจากทางหลวงแผ่นดินหมายเลข ๓๑๘๘ บรรจบกับทางหลวงแผ่นดินหมายเลข ๓๒๒๔ ไปทางทิศตะวันตกเฉียงเหนือตามแนวทางหลวงแผ่นดินหมายเลข ๓๒๒๔ เป็นระยะ ๕,๔๐๐ เมตร

ด้านตะวันออก จดเส้นขนานระยะ ๒,๐๐๐ เมตร กับศูนย์กลางทางหลวงแผ่นดินหมายเลข ๓๒๒๔

ด้านใต้ จดเส้นตรงตามแนวตั้งฉากกับทางหลวงแผ่นดินหมายเลข ๓๒๒๔ พากตะวันออก ที่จุดซึ่งอยู่ห่างจากทางหลวงแผ่นดินหมายเลข ๓๑๘๘ บรรจบกับทางหลวงแผ่นดินหมายเลข ๓๒๒๔ ไปทางทิศตะวันตกเฉียงเหนือตามแนวทางหลวงแผ่นดินหมายเลข ๓๒๒๔ เป็นระยะ ๓,๐๐๐ เมตร

ด้านตะวันตก จดเส้นขนานระยะ ๑,๐๐๐ เมตร กับศูนย์กลางทางหลวงแผ่นดินหมายเลข ๓๒๒๔

๒.๓ นิคมอุตสาหกรรมสระบุรี (แก่งคอย)

๒.๔ ด้านเหนือ จดเส้นขนานระยะ ๒,๒๐๐ เมตร กับศูนย์กลางทางหลวงแผ่นดินหมายเลข ๒ (ถนนมิตรภาพ)

ด้านตะวันออก จดเส้นขนานระยะ ๑,๐๐๐ เมตร กับศูนย์กลางทางหลวงแผ่นดินหมายเลข ๓๒๒๒

ด้านใต้ จดเส้นตรงตามแนวตั้งฉากกับทางหลวงแผ่นดินหมายเลข ๓๒๒๒ พากตะวันตก ที่จุดซึ่งอยู่ห่างจากทางหลวงแผ่นดินหมายเลข ๓๒๒๒ บรรจบกับทางหลวงแผ่นดิน

หมายเลข ๒ (ถนนมิตรภาพ) ไปทางทิศตะวันออกเฉียงใต้ตามแนวทางหลวงแผ่นดินหมายเลข ๓๒๒๒ เป็นระยะ ๔,๓๐๐ เมตร

ด้านตะวันตก จดเส้นขนานระยะ ๒,๕๐๐ เมตร กับศูนย์กลางทางหลวงแผ่นดิน หมายเลข ๓๒๒๒

๒.๕ เขตอุตสาหกรรมตามประกาศกระทรวงอุตสาหกรรม ฉบับที่ ๒ (พ.ศ. ๒๕๓๗) ลงวันที่ ๒๑ มกราคม ๒๕๓๗ และฉบับที่ ๘ (พ.ศ. ๒๕๓๘) ลงวันที่ ๑ กันยายน ๒๕๓๘

๓. ที่ดินในบริเวณหมายเลข ๓ ที่กำหนดไว้เป็นสีม่วงมีเส้นทแยงสีเขียว ให้เป็นที่ดินประเภท อุตสาหกรรมและคลังสินค้าและเกษตรกรรม มีรายการดังต่อไปนี้

ด้านเหนือ จดเส้นตรงตามแนวตั้งฉากกับทางหลวงแผ่นดินหมายเลข ๓๐๒๒ ฟากตะวันออก ที่จุดซึ่งอยู่ห่างทางหลวงชนบทหมายเลข สบ. ๔๐๐๙ บรรจบกับทางหลวงแผ่นดิน หมายเลข ๓๐๒๒ ไปทางทิศตะวันตกเฉียงใต้ตามแนวทางหลวงแผ่นดินหมายเลข ๓๐๒๒ เป็นระยะ ๒,๐๐๐ เมตร

ด้านตะวันออก จดเส้นขนานระยะ ๓,๐๐๐ เมตร กับศูนย์กลางทางหลวงแผ่นดิน หมายเลข ๓๐๒๒

ด้านใต้ จดเส้นตรงตามแนวตั้งฉากกับทางหลวงแผ่นดินหมายเลข ๓๐๒๒ ฟากตะวันออก ที่จุดซึ่งอยู่ห่างจากทางหลวงชนบทหมายเลข สบ. ๔๐๐๙ บรรจบกับทางหลวงแผ่นดิน หมายเลข ๓๐๒๒ ไปทางทิศตะวันออกเฉียงใต้ตามแนวทางหลวงแผ่นดินหมายเลข ๓๐๒๒ เป็นระยะ ๓,๕๐๐ เมตร

ด้านตะวันตก จดเส้นขนานระยะ ๑,๐๐๐ เมตร กับศูนย์กลางทางหลวงแผ่นดิน หมายเลข ๓๐๒๒

๔. ที่ดินในบริเวณหมายเลข ๔.๑ ถึงหมายเลข ๔.๗ ที่กำหนดไว้เป็นสีเขียว ให้เป็นที่ดิน ประเภทชนบทและเกษตรกรรม มีรายการดังต่อไปนี้

๔.๑ ด้านเหนือ จดทางหลวงแผ่นดินหมายเลข ๑ (ถนนพหลโยธิน) ฟากใต้

ด้านตะวันออก จดเส้นขนานระยะ ๒๐๐ เมตร กับกึ่งกลางห้วยประตู เส้นตั้งฉาก กับทางหลวงแผ่นดินหมายเลข ๓๐๒๐ ฟากเหนือ ที่จุดซึ่งอยู่ห่างจากทางหลวงแผ่นดินหมายเลข ๓๐๒๒ บรรจบกับทางหลวงแผ่นดินหมายเลข ๓๐๒๐ ไปทางทิศตะวันตกเฉียงใต้ตามแนวทางหลวงแผ่นดิน หมายเลข ๓๐๒๐ เป็นระยะ ๓,๐๐๐ เมตร เส้นตรงที่ลากจากทางหลวงแผ่นดินหมายเลข ๓๐๒๐ ที่จุดซึ่งอยู่ห่างจากทางหลวงแผ่นดินหมายเลข ๓๐๒๒ บรรจบกับทางหลวงแผ่นดินหมายเลข ๓๐๒๐ ไปทางทิศตะวันตกเฉียงใต้ตามแนวทางหลวงแผ่นดินหมายเลข ๓๐๒๐ เป็นระยะ ๓,๐๐๐ เมตร ไปทาง ทิศตะวันออกเฉียงใต้ จนบรรจบกับทางหลวงแผ่นดินหมายเลข ๓๐๒๒ ฟากตะวันตก ที่จุดซึ่งอยู่ห่างจาก ทางหลวงแผ่นดินหมายเลข ๓๐๒๒ บรรจบทางหลวงแผ่นดินหมายเลข ๓๐๒๐ ไปทางทิศใต้ ตามแนวทางหลวงแผ่นดินหมายเลข ๓๐๒๒ เป็นระยะ ๓,๐๐๐ เมตร และทางหลวงแผ่นดินหมายเลข ๓๐๒๒ ฟากตะวันตก

ด้านใต้ จดถนนเลียบบคลองส่งน้ำสายใหญ่ ชัยนาท - ป่าสัก (คลอง
อนุศาสนนันท์) ฝั่งขวา ฟากตะวันออก

ด้านตะวันตก จดแนวเขตผังเมืองรวมด้านตะวันตก ซึ่งเป็นเส้นแบ่งเขต
การปกครองระหว่างจังหวัดสระบุรีกับจังหวัดลพบุรี

๔.๒ ด้านเหนือ จดเส้นตั้งฉากระยะ ๙๕ เมตร กับทางหลวงแผ่นดิน
หมายเลข ๓๐๒๒ ฟากตะวันออก ที่จุดซึ่งอยู่ห่างจากทางหลวงแผ่นดินหมายเลข ๓๐๒๒ บรรจบกับ
ทางหลวงแผ่นดินหมายเลข ๓๐๒๐ ไปทางทิศใต้ตามแนวทางหลวงแผ่นดินหมายเลข ๓๐๒๒ เป็นระยะ
๓,๐๐๐ เมตร เส้นตรงที่ลากจากเส้นตั้งฉากระยะ ๙๕ เมตร กับทางหลวงแผ่นดินหมายเลข ๓๐๒๒
ฟากตะวันออก ที่จุดซึ่งอยู่ห่างจากทางหลวงแผ่นดินหมายเลข ๓๐๒๒ บรรจบกับทางหลวงแผ่นดิน
หมายเลข ๓๐๒๐ ไปทางทิศใต้ตามแนวทางหลวงแผ่นดินหมายเลข ๓๐๒๒ เป็นระยะ ๓,๐๐๐ เมตร
ไปทางทิศตะวันออกเฉียงเหนือ จนบรรจบกับถนนสาธารณะไม่ปรากฏชื่อ ที่จุดซึ่งถนนสาธารณะไม่ปรากฏชื่อ
บรรจบกับทางหลวงแผ่นดินหมายเลข ๓๐๒๒ ไปทางทิศตะวันออกตามแนวถนนสาธารณะไม่ปรากฏชื่อ
เป็นระยะ ๘๖๐ เมตร เส้นตรงที่ลากจากถนนสาธารณะไม่ปรากฏชื่อ ที่จุดซึ่งถนนสาธารณะไม่ปรากฏชื่อ
บรรจบกับทางหลวงแผ่นดินหมายเลข ๓๐๒๒ ไปทางทิศตะวันออกตามแนวถนนสาธารณะไม่ปรากฏชื่อ
เป็นระยะ ๘๖๐ เมตร ไปทางทิศตะวันออกเฉียงเหนือ บรรจบกับเส้นตรงที่ลากจากจุดซึ่งอยู่ห่างจาก
ถนนสาธารณะไม่ปรากฏชื่อบรรจบกับถนนสาย ง ๒ ตามกฎกระทรวงให้ใช้บังคับผังเมืองรวมเมืองพระพุทธบาท
จังหวัดสระบุรี พ.ศ. ๒๕๕๒ ไปทางทิศตะวันออกเฉียงใต้ตามแนวถนนสาธารณะไม่ปรากฏชื่อ เป็นระยะ
๖๐ เมตร เส้นขนานระยะ ๖๐ เมตร กับศูนย์กลางถนนสาย ง ๒ ตามกฎกระทรวงให้ใช้บังคับผังเมือง
รวมเมืองพระพุทธบาท จังหวัดสระบุรี พ.ศ. ๒๕๕๒ เส้นตรงที่ลากต่อจากเส้นขนานระยะ ๖๐ เมตร
กับศูนย์กลางถนนสาย ง ๒ ตามกฎกระทรวงให้ใช้บังคับผังเมืองรวมเมืองพระพุทธบาท จังหวัดสระบุรี
พ.ศ. ๒๕๕๒ จนบรรจบกับเขตเทศบาลเมืองพระพุทธบาท จังหวัดสระบุรี เขตเทศบาลเมืองพระพุทธบาท
จังหวัดสระบุรี ระหว่างหลักเขตที่ ๑๑ กับหลักเขตที่ ๑๒ เส้นตรงที่ลากต่อจากแนวเขตเทศบาลเมือง
พระพุทธบาท จังหวัดสระบุรี ระหว่างหลักเขตที่ ๑๑ กับหลักเขตที่ ๑๒ ไปทางทิศตะวันออกเฉียงใต้
จนบรรจบเส้นแบ่งเขตการปกครองระหว่างอำเภอพระพุทธบาทกับอำเภอเฉลิมพระเกียรติ

ด้านตะวันออก จดแนวเขตป่าสงวนแห่งชาติ ป่าพระพุทธบาท ทางหลวงแผ่นดิน
หมายเลข ๓๐๓๔ ฟากตะวันตก เส้นตั้งฉากกับทางหลวงแผ่นดิน ๓๐๓๔ ฟากตะวันตก ที่จุดซึ่งอยู่ห่างจาก
ทางหลวงแผ่นดินหมายเลข ๓๐๓๔ บรรจบกับถนนเลียบบคลองส่งน้ำสายใหญ่ชัยนาท - ป่าสัก
(คลองอนุศาสนนันท์) ฝั่งขวา ไปทางทิศตะวันออกเฉียงเหนือตามแนวทางหลวงแผ่นดินหมายเลข ๓๐๓๔
เป็นระยะ ๒,๘๐๐ เมตร และเส้นขนานระยะ ๘๕๐ เมตร กับศูนย์กลางทางหลวงแผ่นดินหมายเลข ๓๐๓๔

ด้านใต้ จดถนนเลียบบคลองส่งน้ำสายใหญ่ ชัยนาท - ป่าสัก
(คลองอนุศาสนนันท์) ฝั่งขวา ฟากตะวันออก

ด้านตะวันตก จดทางหลวงแผ่นดินหมายเลข ๓๐๒๒ ฟากตะวันออก

ทั้งนี้ ยกเว้นบริเวณหมายเลข ๓ ที่กำหนดไว้เป็นสีม่วงมีเส้นทแยงสีเขียว

๔.๓ ด้านเหนือ จดเขตเทศบาลตำบลหน้าพระลาน จังหวัดสระบุรี ระหว่างหลักเขตที่ ๘ หลักเขตที่ ๗ กับหลักเขตที่ ๖ ทางหลวงแผ่นดินหมายเลข ๑ (ถนนพหลโยธิน) ปากใต้ และแนวเขตป่าสงวนแห่งชาติ ป่าพุแค

ด้านตะวันออก จดทางหลวงแผ่นดินหมายเลข ๑ (ถนนพหลโยธิน) ปากตะวันตก

ด้านใต้ จดเส้นแบ่งเขตการปกครองระหว่างตำบลห้วยบงกับตำบลดาวเรือง

เส้นแบ่งเขตการปกครองระหว่างอำเภอเสาให้กับอำเภอเมืองสระบุรี เส้นขนานระยะ ๕๐๐ เมตร กับศูนย์กลางทางหลวงชนบทหมายเลข สป. ๑๐๕๐ คลองปากบาง ฝั่งตะวันออก เขตเทศบาลตำบลบ้านยาง จังหวัดสระบุรี ระหว่างหลักเขตที่ ๒ หลักเขตที่ ๑ กับหลักเขตที่ ๔ ทางหลวงชนบทหมายเลข สป. ๑๐๕๐ ปากเหนือ เส้นตั้งฉากกับทางหลวงแผ่นดินหมายเลข ๓๐๔๘ ปากใต้และปากเหนือ ที่จุดซึ่งอยู่ห่างจากทางหลวงแผ่นดินหมายเลข ๓๐๔๘ ตัดกับคลองเริงราง ฝั่งตะวันออก ไปทางทิศตะวันออกเฉียงเหนือ ตามแนวทางหลวงแผ่นดินหมายเลข ๓๐๔๘ เป็นระยะ ๑,๑๕๐ เมตร เส้นแบ่งเขตการปกครองระหว่างอำเภอเสาให้กับอำเภอบ้านหมอ และเส้นตั้งฉากกับทางหลวงแผ่นดินหมายเลข ๓๐๓๔ ปากใต้ ที่จุดซึ่งอยู่ห่างจากทางหลวงแผ่นดินหมายเลข ๓๐๓๔ บรรจบกับถนนเลียบบคลองส่งน้ำสายใหญ่ ชัยนาท - ป่าสัก (คลองอนุศาสนนันท์) ฝั่งขวา ไปทางทิศตะวันออกเฉียงเหนือ ตามแนวทางหลวงแผ่นดินหมายเลข ๓๐๓๔ เป็นระยะ ๒,๘๐๐ เมตร

ด้านตะวันตก จดทางหลวงแผ่นดินหมายเลข ๓๐๓๔ ปากตะวันออก

ทั้งนี้ ยกเว้นบริเวณหมายเลข ๒.๑ ที่กำหนดไว้เป็นสีม่วง และบริเวณหมายเลข ๙.๒ ที่กำหนดไว้เป็นสีเขียวอ่อน

๔.๔ ด้านเหนือ จดทางหลวงชนบทหมายเลข สป. ๑๐๐๒ ปากใต้ ถนนสาธารณะไม่ปรากฏชื่อ ปากใต้ เส้นตรงที่ลากต่อจากถนนสาธารณะไม่ปรากฏชื่อ ปากเหนือ ไปทางทิศตะวันออกเฉียงใต้ จนบรรจบทางหลวงแผ่นดินหมายเลข ๓๒๒๔ ที่จุดซึ่งอยู่ห่างจากทางหลวงแผ่นดินหมายเลข ๓๒๒๔ บรรจบกับทางหลวงแผ่นดินหมายเลข ๓๑๘๘ ไปทางทิศตะวันออกเฉียงเหนือตามแนวทางหลวงแผ่นดินหมายเลข ๓๒๒๔ เป็นระยะ ๖,๘๐๐ เมตร ทางหลวงแผ่นดินหมายเลข ๓๒๒๔ ปากตะวันออก และเขาปูน

ด้านตะวันออก จดเขตเทศบาลตำบลทับกวาง จังหวัดสระบุรี ระหว่างหลักเขตที่ ๑ กับหลักเขตที่ ๔

ด้านใต้ จดทางรถไฟสายตะวันออกเฉียงเหนือ ปากเหนือ ห้วยกระบอก ฝั่งเหนือ เส้นตรงที่ลากจากกึ่งกลางห้วยกระบอก ที่จุดซึ่งห้วยกระบอกบรรจบกับแม่น้ำป่าสัก ฝั่งตะวันออก ไปทางทิศตะวันตกเฉียงเหนือ บรรจบกับทางหลวงชนบทหมายเลข สป. ๑๐๐๒ ที่จุดซึ่งอยู่ห่างจากทางหลวงชนบทหมายเลข สป. ๑๐๐๒ บรรจบกับทางหลวงชนบทหมายเลข สป. ๑๐๐๔ ไปทางทิศเหนือตามแนวทางหลวงชนบทหมายเลข สป. ๑๐๐๒ เป็นระยะ ๕๐๐ เมตร เส้นขนานระยะ ๕๐๐ เมตร กับศูนย์กลางทางหลวงชนบทหมายเลข สป. ๑๐๐๔ เส้นแบ่งเขตการปกครองระหว่างอำเภอเฉลิมพระเกียรติกับอำเภอแก่งคอย แม่น้ำป่าสัก ฝั่งตะวันตก เส้นตรงที่ลากจากแม่น้ำป่าสัก ที่จุดซึ่งแม่น้ำป่าสัก

ฝั่งตะวันออก ตัดกับเส้นแบ่งเขตการปกครองระหว่างอำเภอเฉลิมพระเกียรติกับอำเภอเมืองสระบุรี ไปทางทิศตะวันออกเฉียงใต้ จนบรรจบกับทางหลวงแผ่นดินหมายเลข ๒ (ถนนมิตรภาพ) ที่จุดซึ่งอยู่ห่างจากทางหลวงแผ่นดินหมายเลข ๒ (ถนนมิตรภาพ) บรรจบกับทางหลวงแผ่นดินหมายเลข ๓๑๘๘ ไปทางทิศตะวันตกเฉียงใต้ตามแนวทางหลวงแผ่นดินหมายเลข ๒ (ถนนมิตรภาพ) เป็นระยะ ๕๐๐ เมตร ทางหลวงแผ่นดินหมายเลข ๒ (ถนนมิตรภาพ) พากเหนือ เส้นตั้งฉากกับทางหลวงแผ่นดินหมายเลข ๒ (ถนนมิตรภาพ) พากเหนือ ที่จุดซึ่งอยู่ห่างจากเขตเทศบาลเมืองสระบุรี จังหวัดสระบุรี ระหว่างหลักเขตที่ ๔ กับหลักเขตที่ ๕ ตัดกับทางหลวงแผ่นดินหมายเลข ๒ (ถนนมิตรภาพ) ไปทางทิศตะวันออกเฉียงเหนือ ตามแนวทางหลวงแผ่นดินหมายเลข ๒ (ถนนมิตรภาพ) เป็นระยะ ๒,๐๐๐ เมตร ไปทางทิศตะวันตกเฉียงเหนือ จนบรรจบทางรถไฟสายตะวันออกเฉียงเหนือ พากใต้ เส้นตรงที่ลากจากเส้นตั้งฉากกับทางหลวงแผ่นดินหมายเลข ๒ (ถนนมิตรภาพ) พากเหนือ ที่จุดซึ่งอยู่ห่างจากเขตเทศบาลเมืองสระบุรี จังหวัดสระบุรี ระหว่างหลักเขตที่ ๔ กับหลักเขตที่ ๕ ตัดกับทางหลวงแผ่นดินหมายเลข ๒ (ถนนมิตรภาพ) ไปทางทิศตะวันออกเฉียงเหนือตามแนวทางหลวงแผ่นดินหมายเลข ๒ (ถนนมิตรภาพ) เป็นระยะ ๒,๐๐๐ เมตร ไปทางทิศตะวันตกเฉียงเหนือ บรรจบกับเส้นแบ่งเขตการปกครองระหว่างตำบลบ้านแก้ง ตำบลตะกุดกับตำบลลิ้นช้าง เส้นแบ่งเขตการปกครองระหว่างอำเภอเฉลิมพระเกียรติกับอำเภอเมืองสระบุรี เส้นตรงที่ลากจากเส้นแบ่งเขตการปกครองระหว่างตำบลบ้านแก้ง ตำบลตะกุด กับตำบลฝั่งรวง ไปทางทิศตะวันตกเฉียงเหนือ จนบรรจบเส้นแบ่งเขตการปกครองระหว่างตำบลห้วยบง ตำบลดาวเรือง กับตำบลฝั่งรวง และเส้นแบ่งเขตการปกครองระหว่างตำบลห้วยบงกับตำบลดาวเรือง

ด้านตะวันตก จุดทางหลวงแผ่นดินหมายเลข ๑ (ถนนพหลโยธิน) พากตะวันออก
 ทั้งนี้ ยกเว้นบริเวณหมายเลข ๒.๒ และหมายเลข ๒.๓ ที่กำหนดไว้เป็นสีม่วง
 บริเวณหมายเลข ๕.๒ ที่กำหนดไว้เป็นสีชาวมีกรอบและเส้นทแยงสีเขียว และบริเวณหมายเลข ๙.๓
 ที่กำหนดไว้เป็นสีเขียวอ่อน

๔.๕ ด้านเหนือ จุดทางหลวงแผ่นดินหมายเลข ๒ (ถนนมิตรภาพ) พากใต้
 เส้นตั้งฉากกับทางหลวงแผ่นดินหมายเลข ๒ (ถนนมิตรภาพ) พากใต้ ที่จุดซึ่งอยู่ห่างจากทางหลวงแผ่นดิน
 หมายเลข ๓๑๘๘ บรรจบกับทางหลวงแผ่นดินหมายเลข ๒ (ถนนมิตรภาพ) ไปทางทิศตะวันตกเฉียงใต้
 ตามแนวทางหลวงแผ่นดินหมายเลข ๒ (ถนนมิตรภาพ) เป็นระยะ ๕๐๐ เมตร เส้นขนานระยะ
 ๑,๐๐๐ เมตร กับศูนย์กลางทางหลวงแผ่นดินหมายเลข ๒ (ถนนมิตรภาพ) เส้นตั้งฉากกับทางหลวงแผ่นดิน
 หมายเลข ๒ (ถนนมิตรภาพ) พากใต้ ที่จุดซึ่งทางหลวงแผ่นดินหมายเลข ๒ (ถนนมิตรภาพ) ตัดกับ
 ห้วยกระบอก เขตเทศบาลตำบลทับกวาง จังหวัดสระบุรี ระหว่างหลักเขตที่ ๔ กับหลักเขตที่ ๓
 แนวเขตป่าสงวนแห่งชาติ ป่าเขาพระ และแนวเขตป่าสงวนแห่งชาติ ป่าเขาโป่ง และป่าเขาถ้ำเสือ

ด้านตะวันออก จุดแนวเขตป่าสงวนแห่งชาติ ป่ามวกเหล็ก และป่าทับกวาง
 แปลงที่ ๒ เขตปฏิรูปที่ดินตามพระราชกฤษฎีกากำหนดเขตที่ดิน ในท้องที่อำเภอมวกเหล็ก จังหวัดสระบุรี
 ให้เป็นเขตปฏิรูปที่ดิน พ.ศ. ๒๕๒๐ เขตปฏิรูปที่ดินตามพระราชกฤษฎีกากำหนดเขตที่ดินในท้องที่
 ตำบลทับกวาง และตำบลบ้านป่า อำเภอแก่งคอย จังหวัดสระบุรี ให้เป็นเขตปฏิรูปที่ดิน พ.ศ. ๒๕๔๐

เขตปฏิรูปที่ดินตามพระราชกฤษฎีกากำหนดเขตที่ดิน ในท้องที่ตำบลชำผักแพว ตำบลท่ามะปราง และตำบลชะยอม อำเภอแก่งคอย จังหวัดสระบุรีให้เป็นเขตปฏิรูปที่ดิน พ.ศ. ๒๕๔๐ และแนวเขต บริเวณเมืองใหม่ ปากตะวันตก

ด้านใต้ จดทางหลวงแผ่นดินหมายเลข ๓๓ (ถนนสุวรรณศร) ปากเหนือ
เส้นแบ่งเขตการปกครองระหว่างอำเภอวิหารแดงกับอำเภอหนองแค เส้นแบ่งเขตการปกครองระหว่าง ตำบลห้วยทรายกับตำบลโคกแย้ และถนนสาธารณะไม่ปรากฏชื่อ ปากตะวันออกและปากเหนือ

ด้านตะวันตก จดทางหลวงแผ่นดินหมายเลข ๑ (ถนนพหลโยธิน) ปากตะวันออก
ทางหลวงแผ่นดินหมายเลข ๓๐๔๒ ปากใต้ จังหวัดทหารบกสระบุรี ศูนย์การทหารม้า กรมทหารม้าที่ ๔ รักษาพระองค์ กรมทหารม้าที่ ๕ รักษาพระองค์ ทางหลวงแผ่นดินหมายเลข ๓๖๒ ปากเหนือ
เส้นขนานระยะ ๖๕๐ เมตร กับศูนย์กลางทางหลวงแผ่นดินหมายเลข ๒ (ถนนมิตรภาพ) และเส้นตั้งฉากกับ
ทางหลวงแผ่นดินหมายเลข ๒ (ถนนมิตรภาพ) ปากใต้ ที่จุดซึ่งอยู่ห่างจากเขตเทศบาลเมืองสระบุรี
จังหวัดสระบุรี ระหว่างหลักเขตที่ ๔ กับหลักเขตที่ ๕ ตัดกับทางหลวงแผ่นดินหมายเลข ๒
(ถนนมิตรภาพ) ไปทางทิศตะวันออกเฉียงเหนือตามแนวทางหลวงแผ่นดินหมายเลข ๒ (ถนนมิตรภาพ)
เป็นระยะ ๒,๐๐๐ เมตร

ทั้งนี้ ยกเว้นบริเวณหมายเลข ๒.๔ ที่กำหนดไว้เป็นสีม่วง บริเวณหมายเลข ๙.๔
หมายเลข ๙.๕ หมายเลข ๙.๗ และหมายเลข ๙.๙ ที่กำหนดไว้เป็นสีเขียวอ่อน บริเวณหมายเลข ๑๑.๑๓
ที่กำหนดไว้เป็นสีเขียวอ่อนมีกรอบและเส้นทแยงสีเขียว และบริเวณหมายเลข ๑๒.๙ และหมายเลข ๑๒.๑๐
ที่กำหนดไว้เป็นสีเขียวอ่อนมีเส้นทแยงสีขาว

๔.๖ ด้านเหนือ จดเส้นตรงที่ลากจากคลองส่งน้ำสายใหญ่คลองเพรียว ฝั่งใต้
ที่จุดซึ่งอยู่ห่างจากคลองส่งน้ำสายใหญ่เสาให้บรรจบกับคลองส่งน้ำสายใหญ่คลองเพรียว ฝั่งเหนือ ไปทาง
ทิศตะวันตกเฉียงใต้ตามแนวคลองส่งน้ำสายใหญ่คลองเพรียว เป็นระยะ ๑,๐๐๐ เมตร ไปทาง
ทิศตะวันออกเฉียงใต้จนบรรจบกับทางหลวงแผ่นดินหมายเลข ๑ (ถนนพหลโยธิน) ที่จุดซึ่งถนนสาธารณะ
ไม่ปรากฏชื่อบรรจบกับทางหลวงแผ่นดินหมายเลข ๑ (ถนนพหลโยธิน)

ด้านตะวันออก จดทางหลวงแผ่นดินหมายเลข ๑ (ถนนพหลโยธิน) ปากตะวันตก
และเขาหนองยาว

ด้านใต้ จดถนนสาธารณะไม่ปรากฏชื่อ ปากเหนือ

ด้านตะวันตก จดทางหลวงชนบทหมายเลข สป. ๑๐๒๑ ปากตะวันออก
และคลองส่งน้ำสายใหญ่คลองเพรียว ฝั่งใต้

๔.๗ ด้านเหนือ จดเส้นตรงที่ลากจากเส้นขนานระยะ ๒๐๐ เมตร กับกึ่งกลาง
คลองส่งน้ำ ๙ ขวา ไปทางทิศตะวันตกเฉียงใต้ จนบรรจบกับศูนย์กลางถนนชลประทาน ๒ ที่จุดซึ่งอยู่
ห่างจากถนนชลประทาน ๒ บรรจบกับถนนระพีพัฒน์ ฝั่งขวา ไปทางทิศตะวันตกเฉียงใต้ ตามแนว
ถนนชลประทาน ๒ เป็นระยะ ๒,๐๐๐ เมตร เส้นตรงที่ลากจากศูนย์กลางถนนชลประทาน ๒ ที่จุดซึ่ง

อยู่ห่างจากถนนชลประทาน ๒ บรรจบกับถนนระพีพัฒนา ฝั่งขวา ไปทางทิศตะวันตกเฉียงใต้ตามแนวถนนชลประทาน ๒ เป็นระยะ ๒,๐๐๐ เมตร ไปทางทิศตะวันออก จนบรรจบกับศูนย์กลางถนนระพีพัฒนา ฝั่งซ้าย ที่จุดซึ่งอยู่ห่างจากถนนระพีพัฒนา ฝั่งซ้าย บรรจบกับถนน อบจ. สบ. ๐๓๐/๔๗ (บ้านหนองสมัคร - บ้านหนองจรเข้) ไปทางทิศตะวันออกเฉียงใต้ตามแนวถนนระพีพัฒนา ฝั่งซ้าย เป็นระยะ ๑,๕๐๐ เมตร เส้นตรงที่ลากจากศูนย์กลางถนนระพีพัฒนา ฝั่งซ้าย ที่จุดซึ่งอยู่ห่างจากถนนระพีพัฒนา บรรจบกับถนน อบจ. สบ. ๐๓๐/๔๗ (บ้านหนองสมัคร - บ้านหนองจรเข้) ไปทางทิศตะวันออกเฉียงใต้ตามแนวถนนระพีพัฒนา ฝั่งซ้าย เป็นระยะ ๑,๕๐๐ เมตร ไปทางทิศตะวันออกเฉียงเหนือ จนบรรจบกับเส้นตั้งฉากระยะ ๕๐๐ เมตร กับถนน อบจ. สบ. ๐๓๐/๔๗ (บ้านหนองสมัคร - บ้านหนองจรเข้) พากใต้ ที่จุดซึ่งอยู่ห่างจากถนน อบจ. สบ. ๐๓๐/๔๗ (บ้านหนองสมัคร - บ้านหนองจรเข้) บรรจบกับถนนระพีพัฒนา ฝั่งซ้าย ไปทางทิศตะวันออกเฉียงเหนือตามแนวถนน อบจ. สบ. ๐๓๐/๔๗ (บ้านหนองสมัคร - บ้านหนองจรเข้) เป็นระยะ ๒,๕๐๐ เมตร เส้นตั้งฉากระยะ ๕๐๐ เมตร กับถนน อบจ. สบ. ๐๓๐/๔๗ (บ้านหนองสมัคร - บ้านหนองจรเข้) พากใต้ ที่จุดซึ่งอยู่ห่างจากถนน อบจ. สบ. ๐๓๐/๔๗ (บ้านหนองสมัคร - บ้านหนองจรเข้) บรรจบกับถนนระพีพัฒนา ฝั่งซ้าย ไปทางทิศตะวันออกเฉียงเหนือตามแนวถนน อบจ. สบ. ๐๓๐/๔๗ (บ้านหนองสมัคร - บ้านหนองจรเข้) เป็นระยะ ๒,๕๐๐ เมตร เส้นตรงที่ลากจากถนน อบจ. สบ. ๐๓๐/๔๗ (บ้านหนองสมัคร - บ้านหนองจรเข้) ที่จุดซึ่งอยู่ห่างจากถนน อบจ. สบ. ๐๓๐/๔๗ (บ้านหนองสมัคร - บ้านหนองจรเข้) บรรจบกับถนนระพีพัฒนา ฝั่งซ้าย ไปทางทิศตะวันออกเฉียงเหนือตามแนวถนน อบจ. สบ. ๐๓๐/๔๗ (บ้านหนองสมัคร - บ้านหนองจรเข้) เป็นระยะ ๒,๕๐๐ เมตร ไปทางทิศตะวันตกเฉียงเหนือ จนบรรจบเส้นตั้งฉากระยะ ๕๐๐ เมตร กับทางหลวงแผ่นดินหมายเลข ๑ (ถนนพหลโยธิน) พากตะวันออก ที่จุดซึ่งอยู่ห่างจากทางหลวงหมายเลข ๑ (ถนนพหลโยธิน) บรรจบกับทางหลวงแผ่นดินหมายเลข ๑ (ถนนพหลโยธิน) (สายเก่า) ไปทางทิศตะวันออกเฉียงเหนือตามแนวทางหลวงแผ่นดินหมายเลข ๑ (ถนนพหลโยธิน) เป็นระยะ ๒,๒๕๐ เมตร เส้นแบ่งเขตการปกครองระหว่างตำบลหนองไข่น้ำ กับตำบลหนองจรเข้ เส้นแบ่งเขตการปกครองระหว่างตำบลหนองจรเข้กับตำบลโคกแย้ เส้นแบ่งเขตการปกครองระหว่างอำเภอวิหารแดงกับอำเภอหนองแค และทางหลวงแผ่นดินหมายเลข ๓๓ (ถนนสุวรรณศร) พากใต้

ด้านตะวันออก จดแนวเขตบริเวณเมืองใหม่ พากตะวันตกและพากใต้

ด้านใต้ จดแนวเขตฝั่งเมืองรวมด้านใต้ ซึ่งเป็นเส้นแบ่งเขตการปกครองระหว่างจังหวัดสระบุรีกับจังหวัดนครนายก และเส้นแบ่งเขตการปกครองระหว่างจังหวัดสระบุรีกับจังหวัดปทุมธานี

ด้านตะวันตก จดแนวเขตฝั่งเมืองรวมด้านตะวันตก ซึ่งเป็นเส้นแบ่งเขตการปกครองระหว่างจังหวัดสระบุรีกับจังหวัดพระนครศรีอยุธยา และเส้นขนานระยะ ๑,๑๕๐ เมตร กับศูนย์กลางทางหลวงแผ่นดินหมายเลข ๑ (ถนนพหลโยธิน)

ทั้งนี้ ยกเว้นบริเวณหมายเลข ๑.๑๙ ที่กำหนดไว้เป็นสีชมพู

๕. ที่ดินในบริเวณหมายเลข ๕.๑ ถึงหมายเลข ๕.๔ ที่กำหนดไว้เป็นสืขามภิรตและเส้นทแยงสี่เหลี่ยม ให้เป็นที่ดินประเภทอนุรักษ์ชนบทและเกษตรกรรม มีรายการดังต่อไปนี้

๕.๑ ด้านเหนือ จดเขตโครงการจัดรูปที่ดินตามพระราชกฤษฎีกากำหนดเขตที่ดิน ในท้องที่ตำบลโคกลำพาน ตำบลดอนโพธิ์ อำเภอเมืองลพบุรี จังหวัดลพบุรี และตำบลบ้านกล้วย ตำบลดอนทอง อำเภอหนองโดน จังหวัดสระบุรี ให้เป็นเขตโครงการจัดรูปที่ดิน พ.ศ. ๒๕๒๒ พระราชกฤษฎีกา กำหนดเขตที่ดิน ในท้องที่ตำบลบ้านกล้วย ตำบลบ้านโป่ง และตำบลหนองโดน อำเภอหนองโดน จังหวัดสระบุรี ให้เป็นเขตโครงการจัดรูปที่ดิน พ.ศ. ๒๕๒๒ และพระราชกฤษฎีกากำหนดเขตที่ดิน ในท้องที่ตำบลบ้านกล้วย ตำบลบ้านโป่ง ตำบลดอนทอง ตำบลหนองโดน อำเภอหนองโดน และตำบลหรรเทพ ตำบลตลาดน้อย อำเภอบ้านหมอ จังหวัดสระบุรี ให้เป็นเขตโครงการจัดรูปที่ดิน พ.ศ. ๒๕๒๓

ด้านตะวันออก จดถนนเลียบบคลองส่งน้ำสายใหญ่ ชัยนาท - ป่าสัก (คลองอนุศาสนนันท์) ฝั่งซ้าย ฟากตะวันตก คลองส่งน้ำ ๒๕ ขวา ฝั่งตะวันตก เส้นขนานระยะ ๕๐๐ เมตร กับศูนย์กลางทางหลวงแผ่นดินหมายเลข ๓๒๖๗ เส้นตรงที่ลากจากเส้นขนานระยะ ๕๐๐ เมตร กับศูนย์กลางทางหลวงแผ่นดินหมายเลข ๓๒๖๗ ไปทางทิศตะวันตกเฉียงใต้ จนบรรจบกับทางหลวงแผ่นดินหมายเลข ๓๒๖๗ ที่จุดซึ่งอยู่ห่างจากทางหลวงแผ่นดินหมายเลข ๓๒๖๗ บรรจบกับทางหลวงแผ่นดินหมายเลข ๓๐๒๒ ไปทางทิศตะวันตกตามแนวทางหลวงแผ่นดินหมายเลข ๓๒๖๗ เป็นระยะ ๒,๗๖๐ เมตร และเส้นตรงที่ลากจากทางหลวงแผ่นดินหมายเลข ๓๒๖๗ ที่จุดซึ่งอยู่ห่างจากทางหลวงแผ่นดินหมายเลข ๓๒๖๗ บรรจบกับทางหลวงแผ่นดินหมายเลข ๓๐๒๒ ไปทางทิศตะวันตกตามแนวทางหลวงแผ่นดินหมายเลข ๓๒๖๗ เป็นระยะ ๒,๗๖๐ เมตร ไปทางทิศตะวันตกเฉียงใต้ จนบรรจบกับแนวเขตผังเมืองรวมด้านตะวันตก ซึ่งเป็นเส้นแบ่งเขตการปกครองระหว่างจังหวัดสระบุรีกับจังหวัดพระนครศรีอยุธยา ที่จุดซึ่งอยู่ห่างจากคลองส่งน้ำ ๒๔ ขวา ไปทางทิศตะวันตกเฉียงเหนือตามแนวเส้นแบ่งเขตการปกครองระหว่างจังหวัดสระบุรีกับจังหวัดพระนครศรีอยุธยา เป็นระยะ ๓๐๐ เมตร

ด้านใต้ จดแนวเขตผังเมืองรวมด้านตะวันตก ซึ่งเป็นเส้นแบ่งเขตการปกครองระหว่างจังหวัดสระบุรีกับจังหวัดพระนครศรีอยุธยา

ด้านตะวันตก จดแนวเขตผังเมืองรวมด้านตะวันตก ซึ่งเป็นเส้นแบ่งเขตการปกครองระหว่างจังหวัดสระบุรีกับจังหวัดพระนครศรีอยุธยา และเส้นแบ่งเขตการปกครองระหว่างจังหวัดสระบุรีกับจังหวัดลพบุรี

ทั้งนี้ ยกเว้นบริเวณหมายเลข ๑.๗ และหมายเลข ๑.๘ ที่กำหนดไว้เป็นสืขมพู

๕.๒ โครงการพัฒนาพื้นที่บริเวณวัดมงคลชัยพัฒนาอันเนื่องมาจากพระราชดำริ โฉนดที่ ๓๕๗๓ เลขที่ดิน ๘๓ โฉนดที่ ๒๗๕๐๐ เลขที่ดิน ๒๖๙ โฉนดที่ ๒๖๑๖๑ เลขที่ดิน ๒๙๐ โฉนดที่ ๓๖๐๒๖ เลขที่ดิน ๓๑๙ โฉนดที่ ๔๕๕๖ เลขที่ดิน ๑๕๔ โฉนดที่ ๑๕๐๓๕ เลขที่ดิน ๒๑๖ โฉนดที่ ๓๕๗๐ เลขที่ดิน ๒๗ น.ส. ๓ เลขที่ ๔๔ น.ส. ๓ เลขที่ ๙๖/๒ น.ส. ๓ เลขที่ ๒ น.ส. ๓ เลขที่ ๑๘๖/๑ น.ส. ๓ เลขที่ ๑๗ น.ส. ๓ เลขที่ ๖๑ น.ส. ๓ เลขที่ ๑๖๕ น.ส. ๓ เลขที่ ๑๐๓/๖๑ น.ส. ๓ เลขที่ ๓๘ น.ส. ๓ เลขที่ ๑๙ น.ส. ๓ เลขที่ ๑๐๙/๘๗ น.ส. ๓ เลขที่ ๑๖๒ น.ส. ๓ เลขที่ ๙๗ น.ส. ๓ เลขที่ ๑๑๐/๘๘ น.ส. ๓ เลขที่ ๘๙ น.ส. ๓ เลขที่ ๙๐ น.ส. ๓ เลขที่ ๕๙

น.ส. ๓ เลขที่ ๒๙ น.ส. ๓ เลขที่ ๑๑๘/๗๔ น.ส. ๓ เลขที่ ๑๑๗/๗๔ น.ส. ๓ เลขที่ ๗๔
 น.ส. ๓ เลขที่ ๑๕ น.ส. ๓ เลขที่ ๒๑ น.ส. ๓ เลขที่ ๑๓๐ น.ส. ๓ เลขที่ ๔๘ น.ส. ๓ เลขที่ ๘๐
 น.ส. ๓ เลขที่ ๙๕ น.ส. ๓ เลขที่ ๘๗ น.ส. ๓ เลขที่ ๘๘ น.ส. ๓ เลขที่ ๑๒๘/๙๗
 น.ส. ๓ เลขที่ ๑๒๗/๙๗ น.ส. ๓ เลขที่ ๒๓ น.ส. ๓ เลขที่ ๘ น.ส. ๓ เลขที่ ๗ น.ส. ๓ เลขที่ ๒๖
 น.ส. ๓ เลขที่ ๙ น.ส. ๓ เลขที่ ๘๓ น.ส. ๓ เลขที่ ๓๗ น.ส. ๓ เลขที่ ๑๘๕/๑๐๒ โฉนดที่ ๓๖๐๒๗
 เลขที่ดิน ๒๘๒

๕.๓ ด้านเหนือ จุดแม่น้ำป่าสัก ฝั่งใต้ เส้นขนานระยะ ๑,๑๕๐ เมตร กับศูนย์กลาง
 ทางหลวงแผ่นดินหมายเลข ๓๐๔๘ เส้นตั้งฉากกับทางหลวงแผ่นดินหมายเลข ๓๐๔๘ ปากใต้ ที่จุด
 ซึ่งอยู่ห่างจากคลองเริงราง ฝั่งตะวันออก บรรจบกับทางหลวงแผ่นดินหมายเลข ๓๐๔๘ ไปทาง
 ทิศตะวันออกเฉียงเหนือตามแนวทางหลวงแผ่นดินหมายเลข ๓๐๔๘ เป็นระยะ ๑,๑๕๐ เมตร
 ทางหลวงชนบทหมายเลข สบ. ๑๐๕๐ ปากใต้ เขตเทศบาลตำบลบ้านยาง จังหวัดสระบุรี ระหว่าง
 หลักเขตที่ ๔ กับหลักเขตที่ ๓ เขตเทศบาลตำบลบ้านเก่า จังหวัดสระบุรี ระหว่างหลักเขตที่ ๑
 หลักเขตที่ ๙ หลักเขตที่ ๘ หลักเขตที่ ๗ หลักเขตที่ ๖ กับหลักเขตที่ ๕ เส้นแบ่งเขตการปกครอง
 ระหว่างอำเภอหนองแขงกับอำเภอเสาไห้ เขตเทศบาลตำบลป้อมเปี้ย จังหวัดสระบุรี ระหว่างหลักเขตที่ ๑
 กับหลักเขตที่ ๔ ทางหลวงชนบทหมายเลข สบ. ๖๐๔๓ ปากใต้ เขตเทศบาลตำบลป้อมเปี้ย จังหวัดสระบุรี
 ระหว่างหลักเขตที่ ๓ กับหลักเขตที่ ๒ เส้นแบ่งการปกครองระหว่างอำเภอเมืองสระบุรีกับอำเภอเสาไห้

ด้านตะวันออก จุดเส้นตรงที่ลากจากเส้นแบ่งเขตการปกครองระหว่างอำเภอ
 เมืองสระบุรีกับอำเภอเสาไห้ ไปทางทิศตะวันตกเฉียงใต้ จนบรรจบกับกึ่งกลางคลองส่งน้ำ ๑ ขวา เสาไห้
 ที่จุดซึ่งอยู่ห่างจากคลองส่งน้ำ ๑ ขวา เสาไห้ บรรจบกับกึ่งกลางคลองส่งน้ำสายใหญ่เสาไห้ ไปทาง
 ทิศตะวันตกเฉียงเหนือตามแนวคลองส่งน้ำ ๑ ขวา เสาไห้ เป็นระยะ ๙๕๐ เมตร เส้นตรงที่ลากจาก
 กึ่งกลางคลองส่งน้ำ ๑ ขวา เสาไห้ ที่จุดซึ่งอยู่ห่างจากคลองส่งน้ำ ๑ ขวา เสาไห้ บรรจบกับกึ่งกลาง
 คลองส่งน้ำสายใหญ่เสาไห้ ไปทางทิศตะวันตกเฉียงเหนือตามแนวคลองส่งน้ำ ๑ ขวา เสาไห้ เป็นระยะ
 ๙๕๐ เมตร ไปทางทิศตะวันตกเฉียงใต้ จนบรรจบกับเขตเทศบาลเมืองสระบุรี หลักเขตที่ ๑๒ เส้นตรง
 ที่ลากจากหลักเขตเทศบาลเมืองสระบุรี หลักเขตที่ ๑๒ ไปทางทิศตะวันออกเฉียงใต้ จนบรรจบกึ่งกลาง
 คลองส่งน้ำ ๒ ขวา เสาไห้ ที่จุดซึ่งอยู่ห่างจากคลองส่งน้ำ ๒ ขวา เสาไห้ บรรจบกับคลองส่งน้ำสายใหญ่เสาไห้
 ไปทางทิศตะวันตกตามแนวคลองส่งน้ำ ๒ ขวา เสาไห้ เป็นระยะ ๗๐๐ เมตร เส้นตรงที่ลากจาก
 กึ่งกลางคลองส่งน้ำ ๒ ขวา เสาไห้ ที่จุดซึ่งอยู่ห่างจากคลองส่งน้ำ ๒ ขวา เสาไห้ บรรจบกับคลองส่งน้ำ
 สายใหญ่เสาไห้ ไปทางทิศตะวันตกตามแนวคลองส่งน้ำ ๒ ขวา เสาไห้ เป็นระยะ ๗๐๐ เมตร ไปทาง
 ทิศใต้ จนบรรจบกับกึ่งกลางคลองส่งน้ำสายใหญ่คลองเพรียว ที่จุดซึ่งอยู่ห่างจากคลองส่งน้ำสายใหญ่เสาไห้
 บรรจบกับคลองส่งน้ำสายใหญ่คลองเพรียว ไปทางทิศตะวันตกเฉียงใต้ตามแนวคลองส่งน้ำสายใหญ่คลองเพรียว
 เป็นระยะ ๑,๐๐๐ เมตร คลองส่งน้ำสายใหญ่คลองเพรียว ฝั่งเหนือ ทางหลวงชนบทหมายเลข สบ. ๑๐๒๑
 ปากตะวันตก เส้นตรงที่ลากจากจุดซึ่งทางหลวงชนบทหมายเลข สบ. ๑๐๒๑ บรรจบกับถนนสาธารณะ
 ไม่ปรากฏชื่อ ไปทางทิศตะวันตกเฉียงเหนือ จนบรรจบเส้นขนานระยะ ๕๐๐ เมตร กับศูนย์กลาง

ทางหลวงชนบทหมายเลข สป. ๑๐๒๑ เส้นขนานระยะ ๕๐๐ เมตร กับศูนย์กลางทางหลวงชนบทหมายเลข สป. ๑๐๒๑ เขตอุตสาหกรรมตามประกาศกระทรวงอุตสาหกรรม ฉบับที่ ๒ (พ.ศ. ๒๕๓๗) ลงวันที่ ๒๑ มกราคม ๒๕๓๗ และฉบับที่ ๘ (พ.ศ. ๒๕๓๘) ลงวันที่ ๑ กันยายน ๒๕๓๘ เส้นขนานระยะ ๕๐๐ เมตร กับศูนย์กลางทางหลวงชนบทหมายเลข สป. ๔๐๕๑ เส้นตรงที่ลากจากเส้นตั้งฉากระยะ ๕๐๐ เมตร กับทางหลวงแผ่นดินหมายเลข ๑ (ถนนพหลโยธิน) พากตะวันตก ที่จุดซึ่งอยู่ห่างจากทางหลวงแผ่นดินหมายเลข ๑ (ถนนพหลโยธิน) บรรจบกับทางหลวงแผ่นดินหมายเลข ๑ (ถนนพหลโยธิน) (สายเก่า) ไปทางทิศตะวันออกเฉียงเหนือตามแนวทางหลวงแผ่นดินหมายเลข ๑ (ถนนพหลโยธิน) เป็นระยะ ๒,๒๕๐ เมตร ไปทางทิศตะวันตกเฉียงใต้ จนบรรจบกับเส้นขนานระยะ ๒๐๐ เมตร กับกึ่งกลางคลองส่งน้ำ ๙ ขวา เส้นขนานระยะ ๒๐๐ เมตร กับกึ่งกลางคลองส่งน้ำ ๙ ขวา เส้นขนานระยะ ๑,๑๕๐ เมตร กับศูนย์กลางทางหลวงแผ่นดินหมายเลข ๑ (ถนนพหลโยธิน)

ด้านใต้ จดแนวเขตผังเมืองรวมด้านตะวันตก ซึ่งเป็นเส้นแบ่งเขตการปกครองระหว่างจังหวัดสระบุรีกับจังหวัดพระนครศรีอยุธยา

ด้านตะวันตก จดแนวเขตผังเมืองรวมด้านตะวันตก ซึ่งเป็นเส้นแบ่งเขตการปกครองระหว่างจังหวัดสระบุรีกับจังหวัดพระนครศรีอยุธยา

ทั้งนี้ ยกเว้นบริเวณพื้นที่ ๑.๑๔ และหมายเลข ๑.๑๖ ที่กำหนดไว้เป็นสีชมพู

๕.๔ ด้านเหนือ จดแนวเขตป่าสงวนแห่งชาติ ป่ามวกเหล็ก ป่าทับทิม แผลงที่ ๒ และที่สาธารณประโยชน์ ภูเขาไม่ปรากฏชื่อ

ด้านตะวันออก จดเส้นตั้งฉากกับทางหลวงแผ่นดินหมายเลข ๓๒๒๒ พากตะวันตก และพากตะวันออก ที่จุดซึ่งอยู่ห่างจากถนน อบจ. สป. ๐๐๖/๔๗ (บ้านโป่งมกคล - บ้านหนองสองห้อง) บรรจบกับทางหลวงแผ่นดินหมายเลข ๓๒๒๒ ไปทางทิศตะวันออกเฉียงใต้ตามแนวทางหลวงแผ่นดินหมายเลข ๓๒๒๒ เป็นระยะ ๑,๐๐๐ เมตร เส้นขนานระยะ ๘๐๐ เมตร กับศูนย์กลางทางหลวงแผ่นดินหมายเลข ๓๒๒๒ แนวเขตป่าสงวนแห่งชาติ ป่าพระฉาย เส้นขนานระยะ ๑,๐๐๐ เมตร กับแนวเขตทางรถไฟสายคลองสิบเก้า - ชุมทางแก่งคอย เขตเทศบาลตำบลวิหารแดง จังหวัดสระบุรี เส้นขนานระยะ ๕๐๐ เมตร กับศูนย์กลางทางหลวงแผ่นดินหมายเลข ๓๓ (ถนนสุวรรณศร) และแนวเขตผังเมืองรวมด้านใต้ ซึ่งเป็นเส้นแบ่งเขตการปกครองระหว่างจังหวัดสระบุรีกับจังหวัดนครนายก

ด้านใต้ จดแนวเขตบริเวณเมืองใหม่ พากใต้

ด้านตะวันตก จดแนวเขตบริเวณเมืองใหม่ พากตะวันตก

ทั้งนี้ ยกเว้นบริเวณหมายเลข ๑๑.๑๔ ที่กำหนดไว้เป็นสีเขียวอ่อนมีกรอบและเส้นทแยงสีเขียว และหมายเลข ๑๒.๑๐ ที่กำหนดไว้เป็นสีเขียวอ่อนมีเส้นทแยงสีขาว

๖. ที่ดินในบริเวณหมายเลข ๖.๑ ถึงหมายเลข ๖.๔ ที่กำหนดไว้เป็นสีเขียวมีกรอบและเส้นทแยงสีน้ำตาล ให้เป็นที่ดินประเภทปฏิรูปที่ดินเพื่อเกษตรกรรม มีรายการดังต่อไปนี้

๖.๑ เขตปฏิรูปที่ดินตามพระราชกฤษฎีกากำหนดเขตที่ดิน ในท้องที่อำเภอมวกเหล็ก จังหวัดสระบุรี ให้เป็นเขตปฏิรูปที่ดิน พ.ศ. ๒๕๒๐

ทั้งนี้ ยกเว้นบริเวณหมายเลข ๑๒.๑ ที่กำหนดไว้เป็นสีเขียวอ่อนมีเส้นทแยงสีขาว

๖.๒ เขตปฏิรูปที่ดินตามพระราชกฤษฎีกากำหนดเขตที่ดิน ในท้องที่อำเภอมวกเหล็ก จังหวัดสระบุรี ให้เป็นเขตปฏิรูปที่ดิน พ.ศ. ๒๕๒๐

๖.๓ เขตปฏิรูปที่ดินตามพระราชกฤษฎีกากำหนดเขตที่ดิน ในท้องที่อำเภอมวกเหล็ก จังหวัดสระบุรี ให้เป็นเขตปฏิรูปที่ดิน พ.ศ. ๒๕๒๐ และเขตปฏิรูปที่ดินตามพระราชกฤษฎีกากำหนดเขตที่ดิน ในท้องที่ตำบลทับกวาง และตำบลบ้านป่า อำเภอแก่งคอย จังหวัดสระบุรี ให้เป็นเขตปฏิรูปที่ดิน พ.ศ. ๒๕๔๐

๖.๔ เขตปฏิรูปที่ดินตามพระราชกฤษฎีกากำหนดเขตที่ดิน ในท้องที่อำเภอมวกเหล็ก จังหวัดสระบุรี ให้เป็นเขตปฏิรูปที่ดิน พ.ศ. ๒๕๒๐ เขตปฏิรูปที่ดินตามพระราชกฤษฎีกากำหนดเขตที่ดิน ในท้องที่ตำบลทับกวาง และตำบลบ้านป่า อำเภอแก่งคอย จังหวัดสระบุรี ให้เป็นเขตปฏิรูปที่ดิน พ.ศ. ๒๕๔๐ และเขตปฏิรูปที่ดินตามพระราชกฤษฎีกากำหนดเขตที่ดิน ในท้องที่ตำบลชำผักแพว ตำบลท่ามะปร่าง และตำบลชะอม อำเภอแก่งคอย จังหวัดสระบุรี ให้เป็นเขตปฏิรูปที่ดิน พ.ศ. ๒๕๔๐

๗. ที่ดินในบริเวณหมายเลข ๗.๑ ถึงหมายเลข ๗.๔ ที่กำหนดไว้เป็นสีเขียวมีกรอบและเส้นทแยงสีม่วงอ่อน ให้เป็นที่ดินประเภทชนบทและปศุสัตว์ มีรายการดังต่อไปนี้

๗.๑ ด้านเหนือ จดแนวเขตผังเมืองรวมด้านเหนือ ซึ่งเป็นเส้นแบ่งเขตการปกครอง ระหว่างจังหวัดสระบุรีกับจังหวัดลพบุรี

ด้านตะวันออก จดถนนสาธารณะไม่ปรากฏชื่อ ปากตะวันตก

ด้านใต้ จดเขตปฏิรูปที่ดินตามพระราชกฤษฎีกากำหนดเขตที่ดิน ในท้องที่อำเภอมวกเหล็ก จังหวัดสระบุรี ให้เป็นเขตปฏิรูปที่ดิน พ.ศ. ๒๕๒๐

ด้านตะวันตก จดทางหลวงแผ่นดินหมายเลข ๒๐๘๙ ปากตะวันออก และแนวเขตป่าสงวนแห่งชาติ ป่าลานท่าฤทธิ์

๗.๒ ด้านเหนือ จดเขาเขียว เขาคร้า แนวเขตผังเมืองรวมด้านเหนือ ซึ่งเป็นเส้นแบ่งเขตการปกครองระหว่างจังหวัดสระบุรีกับจังหวัดลพบุรี เชื่อมป่าสักชลสิทธิ์ ทางหลวงแผ่นดิน หมายเลข ๓๐๑๗ ปากตะวันออกและปากใต้ เขตเทศบาลตำบลวังม่วง จังหวัดสระบุรี ระหว่างหลักเขตที่ ๑ หลักเขตที่ ๔ หลักเขตที่ ๓ กับหลักเขตที่ ๒ และเขตปฏิรูปที่ดินตามพระราชกฤษฎีกากำหนดเขตที่ดิน ในท้องที่อำเภอมวกเหล็ก จังหวัดสระบุรี ให้เป็นเขตปฏิรูปที่ดิน พ.ศ. ๒๕๒๐

ด้านตะวันออก จดเขตปฏิรูปที่ดินตามพระราชกฤษฎีกากำหนดเขตที่ดิน ในท้องที่อำเภอมวกเหล็ก จังหวัดสระบุรี ให้เป็นเขตปฏิรูปที่ดิน พ.ศ. ๒๕๒๐ แนวเขตป่าสงวนแห่งชาติ ป่าทับกวาง และป่ามวกเหล็ก แปลงที่ ๑ ทางหลวงชนบทหมายเลข สป. ๔๐๑๖ ปากเหนือ เขตปฏิรูปที่ดินตามพระราชกฤษฎีกากำหนดเขตที่ดิน ในท้องที่อำเภอมวกเหล็ก จังหวัดสระบุรี ให้เป็นเขตปฏิรูปที่ดิน พ.ศ. ๒๕๒๐ เขตปฏิรูปที่ดินตามพระราชกฤษฎีกากำหนดเขตที่ดิน ในท้องที่ตำบลทับกวาง และตำบลบ้านป่า อำเภอแก่งคอย จังหวัดสระบุรี ให้เป็นเขตปฏิรูปที่ดิน พ.ศ. ๒๕๔๐ และทางหลวงแผ่นดินหมายเลข ๓๒๒๔ ปากเหนือและปากตะวันตก

ด้านใต้ จดเส้นตรงที่ลากจากทางหลวงแผ่นดินหมายเลข ๓๒๒๔ ที่จุดซึ่งอยู่ห่างจากทางหลวงแผ่นดินหมายเลข ๓๒๒๔ บรรจบกับทางหลวงแผ่นดินหมายเลข ๓๑๘๘

ไปทางทิศตะวันออกเฉียงเหนือตามแนวทางหลวงแผ่นดินหมายเลข ๓๒๒๔ เป็นระยะ ๖,๘๐๐ เมตร
ไปทางทิศตะวันตกเฉียงเหนือ จนบรรจบถนนสาธารณะไม่ปรากฏชื่อ ถนนสาธารณะไม่ปรากฏชื่อ ฟากเหนือ
เขาพระพุทธรูปน้อย และทางหลวงชนบทหมายเลข สบ. ๑๐๐๒ ฟากเหนือ

ด้านตะวันตก จดแนวเขตผังเมืองรวมด้านเหนือ ซึ่งเป็นเส้นแบ่งเขตการปกครอง
ป่าสงวนแห่งชาติ ป่าพุแค เขามะละกอ และเขาหนองจาง

ทั้งนี้ ยกเว้นบริเวณหมายเลข ๑๐.๑ หมายเลข ๑๐.๒ และหมายเลข ๑๐.๕
ที่กำหนดไว้เป็นสีเขียวอ่อนมีกรอบและเส้นทแยงสีขาว และบริเวณหมายเลข ๑๑.๖ ที่กำหนดไว้เป็น
สีเขียวอ่อนมีกรอบและเส้นทแยงสีเขียว

๗.๓ ด้านเหนือ จดแนวเขตผังเมืองรวมด้านเหนือ ซึ่งเป็นเส้นแบ่งเขตการปกครอง
ระหว่างจังหวัดสระบุรีกับจังหวัดลพบุรี เขาขวาง เขาช่องแคบ เขากองบันได เขาพุกาม และเขาอ้ายก้าน

ด้านตะวันออก จดทางหลวงแผ่นดินหมายเลข ๒๑ ฟากตะวันตก

ด้านใต้ จดทางหลวงแผ่นดินหมายเลข ๓๓๘๕ ฟากเหนือ เขตเทศบาล

ตำบลหน้าพระลาน จังหวัดสระบุรี ระหว่างหลักเขตที่ ๔ หลักเขตที่ ๓ กับหลักเขตที่ ๒ เส้นแบ่งเขต
การปกครองระหว่างอำเภอพระพุทธบาทกับอำเภอเฉลิมพระเกียรติ เส้นตรงที่ลากจากเส้นแบ่งเขตการปกครอง
ระหว่างอำเภอพระพุทธบาทกับอำเภอเฉลิมพระเกียรติ ที่จุดซึ่งอยู่ห่างจากศูนย์กลางทางหลวงแผ่นดิน
หมายเลข ๑ (ถนนพหลโยธิน) ไปทางทิศตะวันออกเฉียงเหนือตามแนวเส้นแบ่งเขตการปกครองระหว่าง
อำเภอพระพุทธบาทกับอำเภอเฉลิมพระเกียรติ เป็นระยะ ๒,๒๗๐ เมตร ไปทางทิศตะวันตกเฉียงเหนือ
จนบรรจบกับเส้นขนานระยะ ๒๐๐ เมตร กับศูนย์กลางทางหลวงชนบทหมายเลข สบ. ๑๐๑๒ เส้นขนาน
ระยะ ๒๐๐ เมตร ศูนย์กลางทางหลวงชนบทหมายเลข สบ. ๑๐๑๒ เส้นขนานระยะ ๒๐๐ เมตร
กับศูนย์กลางถนนสายเอก ซอย ๓ เส้นขนานระยะ ๒๐๐ เมตร กับศูนย์กลางถนนสายตรี ซอย ๓
เส้นขนานระยะ ๒๐๐ เมตร กับกึ่งกลางห้วยธารโศก และทางหลวงแผ่นดินหมายเลข ๑ (ถนนพหลโยธิน)
ฟากเหนือ

ด้านตะวันตก จดแนวเขตผังเมืองรวมด้านเหนือ ซึ่งเป็นเส้นแบ่งเขตการปกครอง
ระหว่างจังหวัดสระบุรีกับจังหวัดลพบุรี

ทั้งนี้ ยกเว้นบริเวณหมายเลข ๑๑.๔ และหมายเลข ๑๑.๕ ที่กำหนดไว้เป็นสีเขียวอ่อน
มีกรอบและเส้นทแยงสีเขียว

๗.๔ ด้านเหนือ จดแนวเขตป่าสงวนแห่งชาติ ป่าทับกวาง และป่ามวกเหล็ก
แปลงที่ ๑ และเขตปฏิรูปที่ดินตามพระราชกฤษฎีกากำหนดเขตที่ดิน ในท้องที่อำเภอมวกเหล็ก จังหวัดสระบุรี
ให้เป็นเขตปฏิรูปที่ดิน พ.ศ. ๒๕๒๐ และเขตปฏิรูปที่ดินตามพระราชกฤษฎีกากำหนดเขตที่ดิน ในท้องที่
ตำบลทับกวาง และตำบลบ้านป่า อำเภอแก่งคอย จังหวัดสระบุรี ให้เป็นเขตปฏิรูปที่ดิน พ.ศ. ๒๕๔๐

ด้านตะวันออก จดแนวเขตผังเมืองรวมด้านตะวันออก ซึ่งเป็นเส้นแบ่งเขต
การปกครองระหว่างจังหวัดสระบุรีกับจังหวัดนครราชสีมา และเขตเทศบาลตำบลมวกเหล็ก จังหวัดสระบุรี
ระหว่างหลักเขตที่ ๒ หลักเขตที่ ๗ หลักเขตที่ ๖ หลักเขตที่ ๕ หลักเขตที่ ๔ กับหลักเขตที่ ๓

ด้านใต้ จดเขตปฏิรูปที่ดินตามพระราชกฤษฎีกากำหนดเขตที่ดิน ในท้องที่อำเภอแมกเหล็ก จังหวัดสระบุรี ให้เป็นเขตปฏิรูปที่ดิน พ.ศ. ๒๕๒๐ เขตปฏิรูปที่ดินตามพระราชกฤษฎีกากำหนดเขตที่ดิน ในท้องที่ตำบลทับกวาง และตำบลบ้านป่า อำเภอแก่งคอย จังหวัดสระบุรี ให้เป็นเขตปฏิรูปที่ดิน พ.ศ. ๒๕๔๐ และเขตปฏิรูปที่ดินตามพระราชกฤษฎีกากำหนดเขตที่ดิน ในท้องที่ตำบลชำผักแพว ตำบลท่ามะปราง และตำบลชะอม อำเภอแก่งคอย จังหวัดสระบุรี ให้เป็นเขตปฏิรูปที่ดิน พ.ศ. ๒๕๔๐ และเขาน้ำตก

ด้านตะวันตก จดเส้นแบ่งเขตการปกครองระหว่างอำเภอแมกเหล็ก กับอำเภอแก่งคอย ถนน อบจ. สป. ๐๓๓/๔๗ (บ้านซับพริก – บ้านซับบอน) ฟากใต้ เส้นขนานระยะ ๑,๕๐๐ เมตร กับเส้นแบ่งเขตการปกครองระหว่างอำเภอแก่งคอยกับอำเภอแมกเหล็ก และทางรถไฟสายตะวันออกเฉียงเหนือ ฟากเหนือ

ทั้งนี้ ยกเว้นบริเวณหมายเลข ๑๑.๙ หมายเลข ๑๑.๑๐ และหมายเลข ๑๑.๑๑ ที่กำหนดไว้เป็นสีเขียวอ่อนมีกรอบและเส้นทแยงสีเขียว

๘. ที่ดินในบริเวณหมายเลข ๘ ที่กำหนดไว้เป็นสีเขียวมีกรอบและเส้นทแยงสีฟ้า ให้เป็นที่ดินประเภทจัดรูปที่ดินเพื่อเกษตรกรรม คือ เขตโครงการจัดรูปที่ดินตามพระราชกฤษฎีกากำหนดเขตที่ดิน ในท้องที่ตำบลโคกลำพาน ตำบลดอนโพธิ์ อำเภอเมืองลพบุรี จังหวัดลพบุรี และตำบลบ้านกล้วย ตำบลดอนทอง อำเภอหนองโดน จังหวัดสระบุรี ให้เป็นเขตโครงการจัดรูปที่ดิน พ.ศ. ๒๕๒๒ พระราชกฤษฎีกากำหนดเขตที่ดิน ในท้องที่ตำบลบ้านกล้วย ตำบลบ้านโป่ง และตำบลหนองโดน อำเภอหนองโดน จังหวัดสระบุรี ให้เป็นเขตโครงการจัดรูปที่ดิน พ.ศ. ๒๕๒๒ และพระราชกฤษฎีกากำหนดเขตที่ดิน ในท้องที่ตำบลบ้านกล้วย ตำบลบ้านโป่ง ตำบลดอนทอง ตำบลหนองโดน อำเภอหนองโดน และตำบลหรรเทพ ตำบลลาดน้อย อำเภอบ้านหมอ จังหวัดสระบุรี ให้เป็นเขตโครงการจัดรูปที่ดิน พ.ศ. ๒๕๒๓

๙. ที่ดินในบริเวณหมายเลข ๙.๑ ถึงหมายเลข ๙.๙ ที่กำหนดไว้เป็นสีเขียวอ่อน ให้เป็นที่ดินประเภทที่โล่งเพื่อนันทนาการและการรักษาคุณภาพสิ่งแวดล้อม มีรายการดังต่อไปนี้

๙.๑ ด้านเหนือ จดแนวเขตป่าสงวนแห่งชาติ ป่าลานท่าฤทธิ

ด้านตะวันออก จดทางหลวงแผ่นดินหมายเลข ๒๐๘๙ ฟากตะวันตก และเขตเทศบาลตำบลวังม่วง จังหวัดสระบุรี ระหว่างหลักเขตที่ ๒ หลักเขตที่ ๑ กับหลักเขตที่ ๔

ด้านใต้ จดทางหลวงแผ่นดินหมายเลข ๓๐๑๗ ฟากเหนือ

ด้านตะวันตก จดเขื่อนป่าสักชลสิทธิ์

๙.๒ เขาดิน

๙.๓ เขาหินปูน

๙.๔ เขาแย้

๙.๕ ภูเขาท่ามะปราง

๙.๖ เขาหนองยาว

๙.๗ เขาน้ำตก

๙.๘ ที่สาธารณประโยชน์ ภูเขาไม่ปรากฏชื่อ

๙.๙ เขาพระฉาย

๑๐. ที่ดินในบริเวณหมายเลข ๑๐.๑ ถึงหมายเลข ๑๐.๖ ที่กำหนดไว้เป็นสีเขียวอ่อนมีกรอบและเส้นทแยงสีขาว ให้เป็นที่ดินประเภทที่โล่งเพื่อนันทนาการ การเลี้ยงสัตว์ และการรักษาคุณภาพสิ่งแวดล้อม มีรายการดังต่อไปนี้

๑๐.๑ เขาวง

๑๐.๒ เขาสูง

๑๐.๓ เขาขวาง

๑๐.๔ เขาหนองจาน

๑๐.๕ เขาหนองหอย

๑๐.๖ เขามะละกอ

๑๑. ที่ดินในบริเวณหมายเลข ๑๑.๑ ถึงหมายเลข ๑๑.๑๔ ที่กำหนดไว้เป็นสีเขียวอ่อนมีกรอบและเส้นทแยงสีเขียว ให้เป็นที่ดินประเภทสงวนเพื่อนันทนาการและการรักษาคุณภาพสิ่งแวดล้อม มีรายการดังต่อไปนี้

๑๑.๑ เขาช่องแคบ เขากองบันได และเขาพุดาม

๑๑.๒ เขาอ้ายก้าน

๑๑.๓ เขาเขียวและเขาคร่าว

๑๑.๔ เขาใหญ่

๑๑.๕ เขาเขียว

๑๑.๖ เขาหินดาด

๑๑.๗ เขาปูน

๑๑.๘ เขาพระพุทธรูปน้อย

๑๑.๙ เขามะกอก

๑๑.๑๐ เขาลมพัด

๑๑.๑๑ เขาตาแป้น

๑๑.๑๒ เขาน้ำตก

๑๑.๑๓ ที่สาธารณประโยชน์ ภูเขาไม่ปรากฏชื่อ

๑๑.๑๔ เขาไม้รวกเหนือ

๑๒. ที่ดินในบริเวณหมายเลข ๑๒.๑ ถึงหมายเลข ๑๒.๑๐ ที่กำหนดไว้เป็นสีเขียวอ่อนมีเส้นทแยงสีขาว ให้เป็นที่ดินประเภทอนุรักษ์ป่าไม้ มีรายการดังต่อไปนี้

๑๒.๑ ป่าสงวนแห่งชาติ ป่าท่าฤทธิ์ ป่าลำทองกลาง และป่าลำพญากลาง

๑๒.๒ ป่าสงวนแห่งชาติ ป่าลานท่าฤทธิ์

๑๒.๓ ป่าสงวนแห่งชาติ ป่าทับกวาง และป่ามวกเหล็ก แปลงที่ ๑

ทั้งนี้ ยกเว้นบริเวณหมายเลข ๖.๓ ที่กำหนดไว้เป็นสีเขียวมีกรอบและเส้นทแยงสีน้ำตาล

๑๒.๔ ป่าสงวนแห่งชาติ ป่าพระพุทธบาท

๑๒.๕ ป่าสงวนแห่งชาติ ป่าพู่แค

๑๒.๖ ป่าสงวนแห่งชาติ ป่าเขาพระ และป่าสงวนแห่งชาติ ป่าเขาโป่ง และป่าเขาถ้ำเสือ

๑๒.๗ ป่าสงวนแห่งชาติ ป่ามวกเหล็ก และป่าทับกวาง แปลงที่ ๒

ทั้งนี้ ยกเว้นบริเวณหมายเลข ๖.๔ ที่กำหนดไว้เป็นสีเขียวมีกรอบและเส้นทแยงสีน้ำตาล

๑๒.๘ อุทยานแห่งชาติเขาใหญ่

๑๒.๙ อุทยานแห่งชาติน้ำตกสามหลั่น

๑๒.๑๐ ป่าสงวนแห่งชาติ ป่าพระฉาย

๑๓. ที่ดินในบริเวณหมายเลข ๑๓.๑ และหมายเลข ๑๓.๒ ที่กำหนดไว้เป็นสีน้ำตาลอ่อน ให้เป็นที่ดินประเภทอนุรักษ์เพื่อส่งเสริมเอกลักษณ์ศิลปวัฒนธรรมไทย มีรายการดังต่อไปนี้

๑๓.๑ ด้านเหนือ จดแนวเขตป่าสงวนแห่งชาติ ป่ามวกเหล็ก และป่าทับกวาง แปลงที่ ๒

ด้านตะวันออก จดแนวเขตอุทยานแห่งชาติเขาใหญ่

ด้านใต้

จดแนวเขตผังเมืองรวมด้านใต้ ซึ่งเป็นเส้นแบ่งเขตการปกครอง

ระหว่างจังหวัดสระบุรีกับจังหวัดนครนายก

ด้านตะวันตก จดแนวเขตป่าสงวนแห่งชาติ ป่าพระฉาย เส้นขนานระยะ ๘๐๐ เมตร กับศูนย์กลางทางหลวงแผ่นดินหมายเลข ๓๒๒๒ และเส้นตั้งฉากกับทางหลวงแผ่นดินหมายเลข ๓๒๒๒ ฟากตะวันตกและฟากตะวันออก ที่จุดซึ่งอยู่ห่างจากถนน อบจ. สป. ๐๐๖/๔๗ (บ้านโป่งมกคล - บ้านหนองสองห้อง) บรรจบกับทางหลวงแผ่นดินหมายเลข ๓๒๒๒ ไปทางทิศตะวันออกเฉียงใต้ตามแนวทางหลวงแผ่นดินหมายเลข ๓๒๒๒ เป็นระยะ ๑,๐๐๐ เมตร

๑๓.๒ ด้านเหนือ จดแนวเขตป่าสงวนแห่งชาติ ป่าพระฉาย

ด้านตะวันออก

จดแนวเขตผังเมืองรวมด้านใต้ ซึ่งเป็นเส้นแบ่งเขตการปกครอง

ระหว่างจังหวัดสระบุรีกับจังหวัดนครนายก

ด้านใต้

จดเส้นขนานระยะ ๕๐๐ เมตร กับศูนย์กลางทางหลวงแผ่นดิน

หมายเลข ๓๓ (ถนนสุวรรณศร) ฟากเหนือ และเขตเทศบาลตำบลวิหารแดง จังหวัดสระบุรี ระหว่างหลักเขตที่ ๔ หลักเขตที่ ๓ กับหลักเขตที่ ๒

ด้านตะวันตก

จดเส้นขนานระยะ ๑,๐๐๐ เมตร กับแนวเขตทางรถไฟ

สายคลองสิบก้า - ชุมทางแก่งคอย

หมายเหตุ :- เหตุผลในการประกาศใช้กฎกระทรวงฉบับนี้ คือ โดยที่สมควรกำหนดให้ใช้บังคับผังเมืองรวมในท้องที่จังหวัดสระบุรี เพื่อใช้เป็นแนวทางในการพัฒนา และการดำรงรักษาเมืองและบริเวณที่เกี่ยวข้องหรือชนบท ในด้านการใช้ประโยชน์ในทรัพย์สิน การคมนาคมและการขนส่ง การสาธารณสุขปโภค บริการสาธารณะ และสภาพแวดล้อม ทั้งนี้ เพื่อให้บรรลุวัตถุประสงค์ของการผังเมือง และโดยที่มาตรา ๒๖ วรรคหนึ่ง แห่งพระราชบัญญัติการผังเมือง พ.ศ. ๒๕๑๘ ซึ่งแก้ไขเพิ่มเติมโดยพระราชบัญญัติการผังเมือง (ฉบับที่ ๓) พ.ศ. ๒๕๓๕ บัญญัติว่า การใช้บังคับผังเมืองรวมให้กระทำโดยกฎกระทรวง จึงจำเป็นต้องออกกฎกระทรวงนี้